IMT Nuremberg Archives

H – 1473

International Court of Justice

H1473-0001

Filed Feb. 15, 1946
H Bedeckey
Secy.

Международный военный трибунал

H-1473a

ДОКУМЕНТЫ ОБВИНЕНИЯ

ПО ДЕЛУ № 1

Главный обвинитель
от СССР

СССР № 1

H1473-0002

A 080004

USSR-1

ПРОТОКОЛ № 8

ЗАСЕДАНИЯ

ЧРЕЗВЫЧАЙНОЙ ГОСУДАРСТВЕННОЙ КОМИССИИ

ПО УСТАНОВЛЕНИЮ И РАССЛЕДОВАНИЮ ЗЛОДЕЯНИЙ НЕМЕЦКО-ФАШИСТСКИХ ЗАХВАТЧИКОВ И ИХ СООБЩНИКОВ И ПРИЧИНЕННОГО ИМИ УЩЕРБА ГРАЖДАНАМ, КОЛХОЗАМ, ОБЩЕСТВЕННЫМ ОРГАНИЗАЦИЯМ, ГОСУДАРСТВЕННЫМ ПРЕДПРИЯТИЯМ И УЧРЕЖДЕНИЯМ СССР

от „4" августа 1943 г.

INTERNATIONAL MILITARY TRIBUNAL
NURNBERG, GERMANY
USSR Exhibit 1
Filed Feb 15, 1946

Экз. № 2

A 080005
H1473-0003

H1473-0004

СССР

ПРОТОКОЛ № 8

ЗАСЕДАНИЯ

ЧРЕЗВЫЧАЙНОЙ ГОСУДАРСТВЕННОЙ КОМИССИИ

ПО УСТАНОВЛЕНИЮ И РАССЛЕДОВАНИЮ ЗЛОДЕЯНИЙ НЕМЕЦКО-ФАШИСТСКИХ ЗАХВАТЧИКОВ И ИХ СООБЩНИКОВ И ПРИЧИНЕННОГО ИМИ УЩЕРБА ГРАЖДАНАМ, КОЛХОЗАМ, ОБЩЕСТВЕННЫМ ОРГАНИЗАЦИЯМ, ГОСУДАРСТВЕННЫМ ПРЕДПРИЯТИЯМ И УЧРЕЖДЕНИЯМ СССР.

4 августа 1943 г. Опросом.

I. Об опубликовании сообщения Чрезвычайной Государственной Комиссии о злодеяниях немецко-фашистских оккупантов в Ставропольском крае и статьи " Коричневый дурман", предложенной членом Чрезвычайной Государственной Комиссии А.Н. Толстым.

ПОСТАНОВИЛИ: Опубликовать Сообщение Чрезвычайной Государственной Комиссии о злодеяниях немецко-фашистских оккупантов в Ставропольском крае и статью "Коричневый дурман" члена Чрезвычайной Государственной Комиссии А.Н. Толстого, в следующей редакции:

А 080006

H1473-0005

С О О Б Щ Е Н И Е

ЧРЕЗВЫЧАЙНОЙ ГОСУДАРСТВЕННОЙ КОМИССИИ

по установлению и расследованию злодеяний немецко-фашистских захватчиков и их сообщников и причиненного ими ущерба гражданам, колхозам, общественным организациям, государственным предприятиям и учреждениям СССР.

О злодеяниях немецко-фашистских оккупантов в Ставропольском крае.

Преступные действия немецких оккупантов в Ставрополе, Георгиевске, Кисловодске, Ессентуках, Минеральных Водах, Железноводске и в Теберде засвидетельствованы актами комиссий , заявлениями потерпевших, показаниями свидетелей, заключениями медицинских экспертов, документальными материалами, а также подтверждаются членом Чрезвычайной Государственной Комиссии академиком Алексеем Толстым, лично посетившим эти города и районы Ставропольского края и установившим факты чудовищных злодеяний и массового истребления мирных советских граждан.

Установлено, что перед отступлением из города Георгиевска 9 и 10 января с.г., по приказу начальника немецких лазаретов шеф-врача барона фон Гайман, с целью отравления советских людей, немецкие солдаты продали на городском рынке спирт и питьевую соду, причем спирт оказался метиловым, а "сода" - щавелевой кислотой. Произошло массовое отравление жителей города. Из 714 случаев были отравлены метиловым спиртом 214 человек и 50 человек совершенно потеряли зрение -ослепли.

Тяжелое отравление многие жители получили от так называемой "соды", которую они примешивали в тесто для выпечки хлеба.

А 080007

H1473-0006

Установлено массовое истребление немцами мирного советского населения путем отравления окисью углерода в специально оборудованных автомашинах - " душегубках". Военнопленный Фенихель Е.М. сообщил:

- "Работая автомехаником, я имел возможность детально ознакомиться с устройством автомашин, специально приспособленных для удушения - уничтожения людей отработанным газом. Таких машин в городе Ставрополе при гестапо было несколько.

Устройство ее было таково: кузов длиной, примерно, 5 метров, шириной два с половиной метра, высота кузова также, примерно, два с половиной метра. Кузов имел форму вагона, без окон, внутри обит оцинкованным железом, на полу, тоже обитом железом, лежали деревянные решетки: дверь кузова обита резиной, с помощью автоматического замка плотно закрывалась. На полу автомашины, под решеткой, находились две металлические трубы диаметром, примерно, 1,5 дюйма и длиной два с половиной метра. Трубы эти между собой были соединены поперечной такого же диаметра трубой /расположенные в форме буквы "Н"/. Эти трубы имели частые полусантиметровые отверстия; от поперечной трубы вниз, через отверстие оцинкованного пола выходит резиновый шланг, на конце которого шестигранная гайка с резьбой, соответствующая резьбе на конечности выхлопной трубы мотора. Этот шланг навинчивается на выхлопную трубу, и при работе мотора весь отработанный газ идет во внутрь кузова этой герметически закрытой машины. В результате скопления газов находящийся в кузове человек через непродолжительное время умирал. Кузов машины может вместить 70-80 человек. Мотор на этой автомашине установ-

А 080008

лен марки "Зауэр". Кузов изготовлен в Берлине и имеет на левой стороне, вблизи мотора, металлическую дощечку с надписью: "Завод строительства автокузовов акционерного общества в Берлине".

Для расправы над советскими гражданами при Гестапо существовала специальная команда численностью в 25 человек. Возглавлял эту команду немец обер-лейтенант Кацендорф и его помощник обер-лейтенант Бенцель, а впоследствии эту команду возглавлял начальник "СД-12" обер-лейтенант Клейбер и его заместитель офицер гестапо Кнор. Начальником тюрьмы гестапо был немецкий офицер обер-шар-фюрер Вильгельм Шмидт и его заместитель и переводчик венгерец Энгель Николай".

В Ставропольском крае в таких автомашинах немцы умертвили тысячи ни в чем неповинных советских людей.

Установлено, что в декабре 1942 г., по приказу начальника гестапо города Микоян-Шахар обер-лейтенанта Отто Вебера, было организовано исключительное по своей жестокости умерщвление больных костным туберкулезом советских детей, находившихся на излечении в санаториях курорта Теберда. Очевидцы этого злодеяния сотрудники детских санаторий, медицинская сестра Иванова С.Е. и санитарка Полупанова М.И. сообщили:

- "22-го декабря 1942 г. к под'езду санатория первого отделения под'ехала немецкая автомашина. Прибывшие с этой автомашиной семь немецких солдат вытащили из санатория 54 тяжело больных ребенка в возрасте от трех лет, уложили их штабелями в несколько ярусов в машине, затем захлопнули дверь, впустили газ /окись углерода/ и выехали из санатория. Через час автомашина вернулась в поселок Теберда. Все дети погибли, они были умерщвлены немцами и сброшены в Тебердское ущелье близ Гуначгира".

H1473-0007

A 080009

H1473-0008

Установлено, что с 5 по 10 августа 1942 года немецкие солдаты из комендатуры "СС" во главе с обер-фельдфебелем Герингом и фельдфебелем Шмитцем вывезли из Ставропольской психиатрической больницы и умертвили окисью углерода в автомашинах 660 человек больных.

Для того, чтобы скрыть следы своих кровавых преступлений от населения города, фашистские изверги об'явили главному врачу больницы доктору Гамбарову Д.С. и медицинскому персоналу, что они всех больных переводят из города Ставрополя в больницы сел Донское и Пролетарское, где подготовлено все необходимое для приема - специальное оборудование и квалифицированный немецкий медицинский персонал, а в действительности всех больных умертвили.

Установлено, что с начала оккупации города Кисловодска санаторий Наркомнефти, оборудованный и оснащенный по последнему слову медицинской науки и техники, был занят под немецкий лазарет № 31136. Начальником этого лазарета был немец обер-артц Геллер. Бесчеловечное, зверское отношение к советским гражданам началось с первых же дней. Пощечины, порки, розги, угрозы, напоминания о расстрелах и репрессиях были обычным явлением жизни немецкого лазарета. Советские люди жили в вечном страхе и угнетении. Немцы использовали лучших советских врачей, медицинских сестер и другой медицинский персонал на черной работе - уборке мусорных ям, уборных и грязных патрульных помещений. На такую работу были поставлены: врач-терапевт Анищик М.И., старшие медицинские сестры: Баташева М.Е., Киселева А.Н. и Козлова Е.В. Особыми зверствами отличалась немецкая медсестра Минна, которая избила старшую операционную медицинскую сестру Буримову Ф.А., санитарок Коломийцеву Н.Е., Галенину Е.П. и Фицкую Е.И. Эта Минна

А080010

в своей ненависти к советским людям доходила до исступления; она беспощадно избивала, кусала и щипала свои жертвы. За избиениями следовали порки розгами до потери сознания.

Так, старший фельдфебель Ромакау и фельдфебель Райф, по приказу обер-артца Геллера, зверски избивали советских людей. Мигаль И.Т. - столяр 58 лет был засечен резиновыми розгами насмерть; Мидулин А.Я. - повар 50 лет, получил 35 двойных плетей и был засечен до потери сознания; Мирошниченко В.Г. - сторож 45 лет, получил 10 плетей; Федоровский В.Н.- истопник 56 лет, получил 15 плетей.

9-го сентября 1942 года из санатория Наркомнефти, по приказу военного коменданта города Кисловодска Поль и начальника гестапо Вельбена, обманным путем, под предлогом отправки в малонаселенные районы Украины, были вывезены и расстреляны в противотанковом рву, в районе Минеральных Вод, лучшие советские врачи, медицинские сестры и обслуживающий персонал санатория, с семьями, включая грудных и малолетних детей, инвалидов и стариков - всего 46 человек.

Установлено, что в городе Кисловодске, в школе № 16, в августе 1942 г., гестаповцы организовали застенок, где зверски истязали советских граждан. В этот застенок они привезли из Бугурстана и Бекешевки 150 человек арестованных, эвакуированных из Крыма и со станции Кавказской. 6-го сентября 1942 г. здание школы № 16, где помещались арестованные, оцепили немецкие солдаты. Затем под'ехали четыре машины, в которые немцы стали грузить арестованных. Сначала погрузили в них первую партию арестованных - одних только мужчин и увезли. Через некоторое время эти же машины вернулись и погрузили оставшихся женщин и детей. Свои жертвы гестаповцы сво-

A 080011
H1473-0009

H1473-0010

зили за реку Подкумок и там в овраге расстреливали из автоматов. Среди расстрелянных погибло 47 человек детей от грудного и до 15-летнего возраста.

Расстрел 150 советских граждан, содержавшихся в застенке гестапо в помещении школы № 16, был произведен по приказу коменданта города майора Лидтке.

22-го июня 1943 года, под городом Кисловодском, после сильного дождя, возле горы Кольцо, в районе колхоза им. Кирова, жителями были найдены 26 трупов расстрелянных советских граждан.

При осмотре и судебно-медицинском освидетельствовании трупов было установлено среди них: 2 мужских, 15 женских и 9 детских трупов в возрасте от 2 до 12 лет. На всех 26 трупах были обнаружены следы насилий, истязаний: переломы конечностей и размозженные черепа.

При осмотре другого оврага, расположенного недалеко от горы Кольцо, на расстоянии 250 метров от дороги, идущей из Кисловодска в Первомайский аул, была обнаружена размытая насыпь глубиной в 10 метров, из которой были видны отдельные части человеческих трупов.

В этом месте с 26 по 29 июля 1943 г. были произведены раскопки, в результате которых извлечено 130 трупов. Судебно-медицинским осмотром было установлено: труп 4-месячной девочки насильственных признаков смерти не имел, ребенок был брошен в овраг живым и погиб от удушения; труп мужчины в одежде красноармейца с перевязанной правой рукой и левой ногой, рядом с этим трупом обнаружены костыли.

При осмотре трупов младенцев медицинская экспертиза установила, что все они были заживо брошены в овраг вместе с расстрелянными матерями. На всех остальных трупах обнаружены следы пыток и истязаний: оторванные нижние челюсти, переломанные конечности, вывихи и изувеченные лица.

A 080012

H1473-0011

В результате произведенных раскопок в районе горы Кольцо за время с 26 июня по 7 июля 1943 г. было извлечено 322 трупа советских граждан, расстрелянных и зверски замученных по приказу военного коменданта города Кисловодска Поль, второго коменданта майора Лидтке, начальника гестапо Вельбена,помощника начальника гестапо Вебера, при участии исполнителей их приказов первого следователя гестапо Геринга, второго следователя Циже, заместителя коменданта гестапо Келлера, начальника хозяйственной части гестапо Хаусмана и второго начальника хозяйственной части Хуше.

Среди погибших были опознаны трупы советских граждан врача Горбер, Кушнаренко И.А., инженера Архиповой З.И., Шипшиной Е.С., а также были обнаружены следующие документы: паспорт серии П-ЭЕ № 509311, выданный Павлоградской милицией на имя Овсеевич Ф.Х. 1900 года рождения, эвакуированной из Краснодарского края; паспорт серии УЛ № 550776 на имя Гуральник М.Л. 1886 года рождения, уроженца Белой Церкви; паспорт серии П-ЭЕ № 680361, выданный Днепропетровской милицией на имя Стискина Е.М. 1896 года рождения, уроженца Черниговской области; паспорт серии 1ЭЕ № 520536, выданный Павлоградской милицией 21.1У-1941 года на имя Вагнер А.Г. 1901 года рождения, уроженца города Павлограда, Днепропетровской области, и другие паспорта и документы, удостоверяющие личности расстрелянных.

Установлено, что за время оккупации города Пятигорска немецкими властями был совершен ряд чудовищных злодеяний над мирными советскими гражданами. Главными организаторами и непосредственными участниками злодеяний над советскими гражданами в городе Пятигорске были: капитан Винц-начальник гестапо "СД-12", бывший работник германского посольства в СССР; оберлейтенант Фишер, заместитель начальника гестапо "СД-12" по следственной работе, и полковник - Монц - начальник полевой жандармерии.

А 080013

H1473-0012

Исключительные по своей жестокости пытки и истязания советских граждан производились в помещении гестапо. Так, например, гражданина Ковальчук Филиппа Акимовича 1891 года рождения, проживающего в городе Пятигорске, арестовали 27 октября 1942 года у себя на квартире, избили до потери сознания, затем отвели в гестапо и бросили в одну из камер. Через сутки гестаповцы приступили к его истязаниям и пыткам. Допрашивали и избивали его только ночью. Для допросов вызывали в отдельную камеру, где были специальные приспособления для пыток: цепи с поручнями для закрепления рук и ног. Эти цепи были прикреплены к цементному полу камеры. Арестованных предварительно раздевали наголо, клали на пол, затем руки и ноги заковывали в цепи. Таким пыткам и подвергали гр.Ковальчук. Находясь закованным в цепях, он совершенно не мог двигаться и лежал вверх спиной, в таком положении избивали его резиновыми палками в течение 16 дней.

Кроме таких нечеловеческих пыток, гестаповцы применяли и следующие. Закованным в цепи на спину клали широкую доску и сверху по этой доске тяжелыми гирями наносили резкие удары, вследствие чего у заключенного лилась кровь изо рта, носа и ушей и он терял сознание.

Камера пыток в гестапо была устроена таким образом, что когда одного арестованного пытали, то остальные арестованные, сидящие в соседней камере и ожидавшие предстоящей расправы, наблюдали за пытками и истязаниями.

После пыток заключенного, потерявшего сознание, бросали в сторону, и следующую свою жертву гестаповцы силой волокли из соседней камеры, вновь заковывали в цепи и таким же путем продолжали пытать. Камеры пыток всегда были в крови. Доска, которую накладывали на спину, также была вся в крови, резиновые палки, которыми избивали арестованных, от крови были красные.

А 080014

H1473-0013

Арестованных советских людей, обреченных на расстрел, после невероятных пыток и истязаний загоняли в машину, увозили за город и расстреливали.

Освобожденная Красной Армией из застенка гестапо Супрун Анастасия Иосифовна, 1908 года рождения, проживающая в городе Пятигорске, по улице Власова, № 3, была арестована и заключена в одну из камер гестапо; вскоре к ней в камеру для допроса явился заместитель начальника гестапо обер-лейтенант Фишер с переводчиком. Переводчик предложил ей раздеться и лечь вниз лицом на скамейку. После того, как она легла на скамейку, палач Фишер сам лично избил ее деревянной палкой до потери сознания.

Не добившись вынужденных показаний, переводчик предупредил Супрун, что в дальнейшем за "неискренние" показания на допросе она будет получать по 25 палок и будет забита насмерть. В дальнейшем при допросах ее также до потери сознания избивал этот же офицер гестапо.

Чайка Варвара Ивановна, 1912 года рождения, проживающая по улице Дзержинского,31, кв.3, во время пребывания в заключении гестапо подвергалась со стороны начальника гестапо капитана Винц невероятно жестоким пыткам. Вот что сообщает об этом Чайка В.И.:

- "Я была подвергнута издевательствам и пыткам со стороны начальника гестапо немца капитана Винц. Однажды он меня вызвал на допрос в камеру пыток. В этой камере было четыре стола, на полу деревянные решетки и два таза с водой, в которых лежали кожаные плетки. На потолке - два кольца с продетыми в них веревками, на которые подвешивали арестованных во время пыток. По команде капитана Винц гестаповцы положили меня на стол, сняли с меня всю одежду и сильно избивали плетьми. Избиениям я подвергалась дважды. Всего мне нанесли 75 ударов плетьми, отбили почки и выбили 8 зубов".

А 080015

H1473-0014

В городе Пятигорске немецкие власти производили массовое истребление советских граждан.

Вблизи памятника места дуэли Лермонтова, на горе Машук, были отрыты пять могил, в которых обнаружены 75 трупов.

На Комсомольской поляне, в шести километрах от города Пятигорска, у подножия горы Машук, в восьми могилах обнаружены 125 трупов зверски замученных, расстрелянных советских граждан.

В районе Белой Ромашки, на Кузнечной улице, против конюшен, обнаружено шесть трупов красноармейцев, расстрелянных немцами 10 августа 1942 г. В этом же районе около первой городской больницы были отрыты трупы 16 курсантов танкового училища. Установлено, что немцы добили раненых курсантов.

Всего в засыпанных ямах в районе Пятигорска обнаружено 356 трупов замученных и расстрелянных советских граждан, в числе которых мужчин - 283, женщин и детей 66. Это не полные данные. Много могил еще не обнаружено.

Из Пятигорска в октябре месяце 1942 года по приказу начальника так называемой пятигорской "биржи труда", офицера Ланке, было насильственно угнано в рабство в Германию на каторжные работы 800 человек советских граждан. Насильственная отправка советских граждан в Германию сопровождалась издевательствами, избиениями и угрозами расстрела.

Исключительную жестокость в обращении с советскими гражданами при угоне их в Германию проявил начальник пятигорской "биржи труда" офицер Ланке.

Установлено, что немецкие оккупанты с невероятной звериной ненавистью учинили кровавую бойню над еврейским

A 080016

H1473-0015

населением гор.Кисловодска. 16-го августа 1942 года на второй день оккупации города немецкое командование, в лице военного коменданта города Кисловодска Поль и начальника гестапо Вельбена, обязало еврейское население города немедленно сдать немецкому командованию ценности: золото, бриллианты, серебро, ковры, костюмы, белье, обувь и сто тысяч рублей наличными деньгами.

18 августа 1942 года военным комендантом Поль была об'явлена регистрация всего еврейского населения, независимо от пола и возраста. После регистрации всем лицам еврейской национальности, под угрозой расстрела было приказано носить на правой стороне груди отличительный знак - шестиконечную звезду.

7 сентября 1942 г. последовало предписание от немецкой комендатуры № 12, в котором евреям было предложено явиться 9 сентября на товарную станцию Кисловодска, взяв с собой багаж весом не больше 20 килограммов, наиболее ценные вещи и двухдневный запас продуктов для отправки, якобы, в малонаселенные пункты Украины. Ключи от квартиры было предложено сдать в комендатуру № 12, с указанием на особой записке адресов квартир.

9 сентября 1942 г. на товарную станцию Кисловодска собралось около 2000 человек евреев, - среди них были старики, женщины и дети, которых погрузили в эшелон, состоящий из 18 открытых платформ и двух крытых вагонов, и под усиленным конвоем отправили на ст.Минеральные Воды.

На основании показаний жителей города Минеральные Воды, очевидцев фашистских злодеяний: Лисипина Ф.М.,Михеева Н.В, Белоусовой Е.Е., Розанова А.Н. и других, а также машинистов паровозного депо Минеральные Воды - Павлова А.М. и Сапунова А.В., сопровождавших со станции Кисловодск эшелон с еврей-

А 080017

H1473-0016

ским населением в составе 18 платформ и двух вагонов, установлено, что прибывшие 9 сентября 1942 года в эшелоне со станции Кисловодск около 2.000 советских граждан по национальности евреи были, по приказу коменданта города Кисловодска Поль, начальника гестапо города Кисловодска Вельбен, его помощника Вебер и коменданта города Минеральные Воды майора Барт, расстреляны в противотанковом рву против стекольного завода, в двух с половиной километрах от гор.Минеральные Воды. Здесь же были расстреляны тысячи евреев с их семьями, вывезенные из Ессентуков и Пятигорска.

10 июля 1943 года членом Чрезвычайной Государственной Комиссии академиком Алексеем Толстым была произведена раскопка этого противотанкового рва на протяжении 551 метра. Комиссия установила, что в этом противотанковом рву находится не менее 6.300 зверски расстрелянных советских граждан.

Установлено, что организаторами истязаний и расстрелов советских граждан в г.Минеральные Воды были немецкий военный комендант города майор Барт и начальник полевой жандармерии штаб-фельдфебель Ройтгард, по приказу которых расстреляны железнодорожники, рабочие и служащие советских учреждений.

При вскрытии того же противотанкового рва были опознаны трупы граждан Минеральные Воды - кондуктора Табурченко И.К., его сына учителя Табурченко В.И., кондуктора Кукса П.П., токаря паровозного депо Захарова М.И., машиниста депо Советова И.А. и других.

Чрезвычайная Государственная Комиссия считает ответственным за совершенные злодеяния в городах: Ставрополе, Георгиевске, Кисловодске, Ессентуках, Минеральных Водах, курорте Теберда и других районах Ставропольского края - за массовые убийства многих тысяч невинных мирных жителей, за

H1473-0017

убийства и истязания раненых и больных военнопленных, за нечеловеческие пытки в застенках гестапо, за ограбление и увод в немецкое рабство советских граждан, организованные по прямым приказам гитлеровского военного командования: командующего первой танковой армии генерала кавалерии Макензена, начальника тыла танковой армии генерала Штубенрауха, начальника пропаганды танковой армии зондер-фюрера доктора Витте, начальника полевой жандармерии полковника Монца, а также непосредственных исполнителей указанных зверских преступлений:

1/ По гор.Ставрополю - начальника гестапо Майера, начальника команды "СД-12" обер-лейтенанта Кацендорфа, начальника "СД-12" обер-лейтенанта Клейбера, его заместителя - офицера гестапо Кнора, обер-лейтенанта гестапо Венцеля, начальника тюрьмы гестапо обер-лейтенанта Шмидта, его заместителя венгерца Энгель Николая, офицеров гестапо - Шульца, Фреймана, Штунфа, Байера, следователя гестапо Горинтропа, обер-лейтенанта войск "СС" Ферникса, офицеров - врачей "СД-12" Рауна и Шредера, доктора Шульца, шефа по вопросам сельского хозяйства Клейна, обер-фельдфебеля команды "СД-12" Геринга, фельдфебеля команды "СД-12" Шмитца, ефрейтора команды "СД-12" Чич-Адольфа и начальника ГФТ /тайной полевой полиции/ лейтенанта Ноя.

2/ По гор.Кисловодску - комендантов Поль и майора Лидтке, начальника гестапо Вельбена, помощника начальника гестапо Вебера, первого следователя гестапо - Геринга, второго следователя - Цикке, заместителя коменданта гестапо - Келлера, начальника хозяйственной части Хаумана, второго начальника хозяйственной части - Хуш, начальника немецкого

H1473-0018

лазарета № 31136, обер-артца Геллера, старшего фельдфебеля Ромакау, фельдфебеля Райфа и старшую медицинскую сестру этого лазарета Минну.

3/ По гор.Пятигорску - начальника гестапо "СД-12" капитана Винца, заместителя начальника гестапо "СД-12" обер-лейтенанта Фишера, начальника биржи труда полковника Аншпона, второго начальника биржи труда офицера Ланке.

4/ По гор.Ессентуки - коменданта обер-лейтенанта фон Бека, обер-лейтенанта фон Пфейфер.

5/ По гор.Минеральные Воды - коменданта майора Барта, начальника полевой жандармерии штаб-фельдфебеля Ройтгарда.

6/ По гор.Георгиевску - начальника немецких лазаретов шеф-врача барона фон Гаймана.

7/ По курорту Теберда - коменданта города Микоян-Шахар обер-лейтенанта Отто Вебера.

8/ По гор.Железноводску - комендантов капитанов Вульфа и Кофмана, офицера гестапо Франка.

A 080020

Алексей Толстой.

H1473-0019

КОРИЧНЕВЫЙ ДУРМАН.

В конце июня я вылетел из Москвы на Северный Кавказ, чтобы оформить вещественными доказательствами и свидетельскими показаниями следы немецких преступлений. Их много, и они ужасны по жестокости, по количеству жертв, ни в чем не виноватых, по методичности убийств.

Я верю, что еще не мало людей, живущих вдали от войны, с трудом и даже недоверием представляют себе противотанковые рвы, где под насыпанной землей - на полметра в глубину, на сто метров протяжением - лежат почтенные граждане, старухи, профессора, красноармейцы вместе с костылями, школьники, молодые девушки, женщины, прижимающие истлевшими руками младенцев, у которых медицинская экспертиза обнаружила во рту землю, так как они были закопаны живыми. С трудом можно вообразить немецких солдат, торопливо перекликающихся в огороде, где они ищут маленькую девочку, которая спряталась, потому, что ее дедушку и мать они только что убили за найденную в сундуке фотографию лейтенанта Красной Армии; они находят девочку в высокой кукурузе и пристреливают. Трудно поверить, чтобы немцы накануне отступления продавали по сходной цене на городском рынке спирт и питьевую соду, причем спирт был метиловый, а в пакетиках с надписью "сода" находилась щавелевая кислота. Но они действительно продавали это, и свыше семисот доверчивых жителей города Георгиевска отравилось, - заболело и умерло. Следственный акт, а за ним и - обвинительный, ожидает виновных в этом отравлении, чтобы предать их суду.

Половина моей жизни прошла в те годы, когда европейская цивилизация расцветала под солнцем почти полувекового мира.

А 080021

H1473-0020

Я бесстрашно останавливался в немецких гостиницах и спал там, не запирая двери на ключ; в Германии у меня ни разу не украли моих чемоданов. Я свято верил, что каждая капля моей крови принадлежит мне, и ни один немец не в праве выпустить ее через дырку, просверленную ножом или пулей. Я человек старого поколения. Я не понимаю современных немцев. За пять месяцев оккупации Северного Кавказа в одном только Ставропольском крае они насильно отобрали у населения /ограбили/, зарезали и с'ели и частично угнали в Германию сто сорок девять тысяч 674 коровы, один миллион восемьсот пятьдесят тысяч 259 овец и коз, сто девяносто шесть тысяч 462 свиньи, восемьсот пятьдесят тысяч кур,гусей и знаменитых черных индеек, и так далее ...

Я не понимаю современных немцев, которые, торопливо отступая в январе месяце с Северного Кавказа, делали то, что обычно делает уголовный преступник, уходя из ограбленного им дома, где он прирезал хозяев, - омерзительно пачкает на самом видном месте. Во всех городах и станицах областей и республики Северного Кавказа и Кубани немцы взорвали и сожгли все - без исключения - школы, театры, кино, гостиницы, библиотеки вместе с книгами, больницы,санатории, дворцы пионеров и общественные здания. В тех местах, куда из-за спешки отступления не поспевали прибыть взрывные команды, там немецкие солдаты с кирками и ломами разбивали окна, ванны, умывальники и уборные, даже вентиляционные решетки, стреляли из автоматов по лепным украшениям, обдирали и ломали мебель, искалывали штыками оцинкованные крыши, - что с несомненностью указывает на немецкую добросовестность в работе и на вкус к разрушению.
В Железноводске - курорте, равного которому по медицинскому оборудованию и комфорту не было в Европе, немцы устроил

A 080022

H1473-0021

мясокоптильни ; в великолепных санаториях, отделанных драгоценным деревом и мрамором, они сложили печи и пять месяцев дымили салом и свиной копотью в разбитые окна этих дворцов и в январе - при бегстве из Железноводска - взорвали все санатории и дом отдыха.

Все, о чем я здесь рассказываю, - я видел своими глазами. Но я не видел гораздо более печальное. На Северном Кавказе немцы убили все еврейское население, в большинстве эвакуированное за время войны из Ленинграда, Одессы, Украины, Крыма. Здесь было много ученых, профессоров, врачей, эвакуированных вместе с научными учреждениями. Подготовку к массовым убийствам немцы начали с первых же дней оккупации. Они организовали еврейские комитеты , будто бы для переселения евреев в мало заселенные области Украины, и - одновременно - создали для них невыносимые и унизительные условия жизни: старики, подростки, больные, ученые, врачи, старухи, едва передвигавшие ноги, равно выгонялись на тяжелые земляные работы, без оплаты и без хлебного пайка; приказывалось носить на груди желтую звезду и запрещалось входить в столовые, магазины и общественные места. Запрещался выезд из города. Таким образом, когда, наконец, об'явлен был "день переселения", евреи с величайшим облегчением собрались в указанных местах вместе с семьями, с багажом в двадцать килограммов на человека и продовольствием на два дня. Ключи от квартир они оставили в домоуправлении, - в приказе командующего армией им была гарантирована неприкосновенность их имущества. Один армянин рассказал мне, что в это утро он пришел на вокзал в Кисловодске; шумная и оживленная толпа грузилась в девятнадцать открытых и закрытых вагонов, двадцатый был для членов еврейского комитета; армянин разыскал в толпе

A 080023

H1473-0022

знакомую женщину и сказал ей: "Отдайте мне на воспитание вашу дочь, вы не доедете до Украины". Семилетняя дочка этой женщины была такая красавица и умница, что все заглядывались на нее. Он долго уговаривал женщину, она задумалась, обняла дите. "Нет, - ответила, - что будет, то будет, мы не расстанемся".

К часу дня поезд, в котором находилось около тысячи восьмисот человек, проехал станцию Минеральные Воды, остановился в поле и сопровождающие немецкие офицеры в бинокль осмотрели складки местности; осмотр их не удовлетворил, поезд задним ходом вернулся в Минеральные Воды, прошел на запасный путь и остановился у стекольного завода. "Вылезай, прыгай на землю!"- закричали немцы-конвоиры. Тогда началось беспокойство. Члены еврейского комитета, среди которых было четыре известных врача и пожилой писатель Бергман, успокаивали: "Немцы - враги, немцы - суровы, но они же - культурные люди, мы должны верить обещанию командования ...". Последовал приказ сдавать драгоценности. Торопливо снимали серьги, кольца, часы и бросали в пилотки охранникам. Прошло еще минут десять. Под'ехала штабная машина с начальником гестапо Вельбен и комендантом Поль. Последовал приказ: "Раздеться всем догола...".

Все это мне рассказал единственный из оставшихся в живых старик Фингерут, - он спрятался на запасном пути в траву между колесами вагона. Когда был приказ-раздеваться - люди поняли, что сейчас - конец жизни, сейчас - казнь. Люди начали кричать, метались и так кричали, что вылезли глаза и многие сошли с ума. Многие раздевались - непонятно зачем, женщины оставались в трусиках, мужчины - в кальсонах. Охранники погнали толпу этих людей по полю аэродрома к противотанковому рву, отстоящему в километре от стекольного завода. Фингерут увидел немецкого солдата, который волок за руки двух детей, вынул револьвер и застрелил их. Тех, кто пробовал бежать, убивали выстрелами. Несколько автомобилей кругами мчались по полю, из них

A 080024

H1473-0023

стреляли по разбегающимся. Не легко убить тысячу восемьсот человек, - подогнав их к противотанковому рву, их расстреливали от часу дня до вечера.

Ночью к этому рву стали подходить закрытые машины из города Ессентуки. Там - точно также - спровоцированные через еврейский комитет, по приказу коменданта Бек, в здании школы - на окраине Ессентуков - собрались для переселения, с багажом и продовольствием, 507 трудоспособных евреев и около полутора тысяч детей, стариков и старух. Они весь день ждали отправки. После двадцати часов охранники начали грабить их багаж и партиями грузить людей в машины. К утру следующего дня все две тысячи человек были умерщвлены и свалены в противотанковый ров в Минеральных Водах.

Показаниями свидетелей и медицинским исследованием трупов можно установить, что для умерщвления немцы применяли, кроме расстрела, также удушение окисью углерода в герметически закрытых, специально для такого убийства построенных машинах.

Военнопленный автомеханик Фенихель дал нам подробное описание такой машины, построенной на "Заводе строительства автокузовов а/о Берлин ".

В Пятигорске, точно так же, две тысячи восемьсот евреев - взрослых и детей - были провокационно созваны для переселения, отвезены в машинах в Минеральные Воды, умерщвлены и свалены в тот же противотанковый ров. Немцы очищали Пятигорск и в дальнейшие дни. Свидетельница Островенец рассказывает нам: "Я жила во дворе, где немцы устроили камеры с замурованными окнами для заключенных. Я наблюдала, как к этим камерам под'езжала вплотную черная, закрытая автомашина. Тогда по камерам разносилась команда: "Раздевайся". Начинались дикие крики заключенных женщин и детей. Затем их - полураздетых - выталкивали из камер, загоняли, втаскива-

A 080025

H1473-0024

ли за волосы в автомашину. Дверь ее плотно закрывалась. Из тюремного помещения выходил офицер и другие гестаповцы, они всегда почему то осматривали низ машины. После этого шофер включал мотор, который издавал сильный гул, однако он полностью не заглушал ужасного крика и топота ног находящихся в машине. Гестаповцы начинали свистеть и громко смеялись. Так продолжалось пять-семь минут, после чего в машине становилось тихо и она уезжала ...".

Произведенные под моим наблюдением раскопки противотанкового рва в Минеральных Водах обнаружили плотную массу трупов на протяжении ста пяти метров. Мы определили цифру убитых более 6.000 человек, она несколько уменьшена сравнительно с показаниями свидетелей по вывозу еврейского населения из Кисловодска, Ессентуков и Пятигорска. Очевидно, не все еще могилы обнаружены. Так, под Кисловодском в овраге, близ Кольцо-гора, сильными дождями начало размывать детские трупы. Раскопками в двух местах этого оврага обнаружен 161 труп взрослых людей и 70 детских трупов. Так, в Ставрополе на аэродроме при расчистке щелей до сих пор обнаруживают трупы.

В Пятигорске на Машук-горе, в старых каменоломнях, открыто и опознано около трехсот трупов граждан русской национальности. Еще и сейчас на крутом известковом обрыве каменоломни видны черные пятна и брызги крови и между камнями - обрывки одежды и женские локоны. Сюда немцы привозили из тюрем мужчин и женщин, иногда полуживых от ужасных пыток. Следы пыток обнаружены медицинским осмотром, - вырванные челюсти, изломанные и обожженные конечности, скальпированные черепа. Людей ставили на краю обрыва, расстреливали и затем на упавших обрушивали взрывом камни. На Машук-горе, на кир-

А 080026

H1473-0025

пичных заводах и в других местах обнаружено до сих пор 356 трупов, в числе их женских и детских - 66.

В городе Ставрополе немцы 10 августа умертвили окисью углерода в машинах 660 больных психиатрической больницы. 12 августа немцы вывезли в район аэродрома три тысячи пятьсот жителей еврейской национальности и расстреляли их из автоматов. 15 августа вывезли на территорию психиатрической больницы еще пятьсот граждан еврейской национальности, расстреляли и зарыли в силосных ямах. Кроме этих массовых убийств, немцы арестовывали и уничтожали русское население города, - людей им нежелательных по тем или иным причинам. Всего немцами убито в Ставрополе свыше пяти тысяч пятисот человек русских и евреев.

Спасшийся от расстрела гражданин Коневский рассказывает об убийствах 12 августа ... "Нам дали лопаты и приказали сесть в крытую брезентом автомашину с группой в 30 человек арестованных. Нас повезли за город в сопровождении двух легковых машин с вооруженными немцами. На окраине города машина остановилась, немцы отделили восемь человек пожилого возраста, и нас в количестве двадцати двух человек повезли дальше к месту, называемому Холодный родник. Там нас повели к цементной яме - примерно, 8 на 12 метров - она была наполнена трупами людей и немного присыпана землей, сквозь которую сочилась кровь. Когда мы лопатами засыпали эту яму, нас заставили засыпать другую - поменьше, в которой тоже были трупы. Когда и эта яма была засыпана, нас всех повезли за километр к нескольким ямам и траншеям, наполненным трупами расстрелянных мужчин, женщин и детей, лежавших в нижнем белье или совсем раздетых. Неподалеку от одной из траншей лежа-

А 080027

H1473-0026

ли вниз лицом те восемь человек, которых от нас отделили.Они были живы. Когда мы начали работать, под'ехал на машине офицер, по его приказанию мы легли вниз лицом, а тех восьмерых немцы ударами заставили подняться и подойти к траншее, в них выстрелили из автомата, и они упали туда, после чего мы продолжали зарывать трупы. Вместе с нами был профессор математики Гойх, в засыпаемой яме он вдруг узнал трупы двух своих детей, бросил лопату и прыгнул в яму. Офицер подошел и застрелили профессора. Примерно, в полдень к этому месту под'ехали три грузовых машины, на которых лежали и сидели раненые красноармейцы. Нас заставили снимать раненых, и на наших глазах их расстреливали. Казнь производили офицеры гестапо - человек 25-30, фамилию одного из них я знаю, - Байер".

И так далее, и так далее, - я переворачиваю скорбные страницы показаний свидетелей массовых убийств, пыток в гестапо, насилий немцев над женщинами и подростками ... Я читаю показание потерпевшей -Настасьи Супрун. Она рассказывает, как ее пытал и мучил следователь Фишер, добиваясь признания о связи с разведкой. В камере с ней сидела ее четырнадцатилетняя племянница Ниночка Сучкова. Ее также допрашивал Фишер ... "Ниночку опять принесли после пытки, она три часа лежала без сознания с кровавой пеной у рта. Когда очнулась - сказала только: "Тетя Ася, что будет со мной?". Когда после массовых убийств вернулась машина смерти, Ниночку послали убирать и мыть ее. Ниночка рассказала, что на полу в машине валялись куски рваного белья, волосы, очки и испражнения. "Ниночку опять взяли на допрос, били палками и опять она была без сознания ... ". Четвертого ноября Ниночку взяли из камеры, и больше ее никто не видел ... ".

A 080028

H1473-0027

Что все это такое? Я спрашиваю: кто такие немцы? Как мог немецкий народ пасть так низко, чтобы его армия совершала дела, о которых тысячу лет с омерзением и содроганием будет вспоминать человечество? Каким раскаянием и какими делами немцы смогут смыть с себя пятно позора? Пятно позора - это нацизм. Немецкий народ не плюнул в глаза своему соблазнителю и пошел за Гитлером убивать и грабить. Горе тем немцам, кто теперь же, не откладывая на завтра, не очнется от коричневого дурмана.

2. Просьба Наркомлеса РСФСР о продлении срока представления обобщенных данных об ущербе, причиненном немецко-фашистскими захватчиками и их сообщниками до 15 сентября 1943 года.

/Письмо т.Коседалова В.Я. № 1-428 от 3/УШ-43г./

Удовлетворить просьбу Наркомлеса РСФСР, разрешив ему представить обобщенные данные об ущербе, причиненном немецко-фашистскими захватчиками и их сообщниками 15 сентября с.г.

3. Просьба Главного Управления лесоохраны и лесонасаждений при СНК СССР о продлении срока представления обобщенных данных об ущербе, причиненном немецко-фашистскими захватчиками и их сообщниками до 15 сентября.

/Письмо т.Мотовилова № В-1 от 4/УШ-43г./.

Удовлетворить просьбу Главного Управления лесоохраны и лесонасаждений и разрешить ему представить обобщенные данные об ущербе, причиненном немецко-фашистскими захватчиками и их сообщниками 15 сентября с.г.

Председатель Чрезвычайной Государственной Комиссии Н.ШВЕРНИК.

А 080029

Чрезвычайная Государственная Комиссия

A 080030

H1473-0028

Filed Feb. 18, 1946
H B Wiley
Secy.

Международный военный трибунал

H-1473 b

ДОКУМЕНТЫ ОБВИНЕНИЯ

ПО ДЕЛУ № 1

Главный обвинитель
от СССР

СССР № 2

H1473-0029

A 080031

H1473-0030

USSR — 2

ПРОТОКОЛ № 21

ЗАСЕДАНИЯ

ЧРЕЗВЫЧАЙНОЙ ГОСУДАРСТВЕННОЙ КОМИССИИ

ПО УСТАНОВЛЕНИЮ И РАССЛЕДОВАНИЮ ЗЛОДЕЯНИЙ НЕМЕЦКО-ФАШИСТСКИХ ЗАХВАТЧИКОВ И ИХ СООБЩНИКОВ И ПРИЧИНЁННОГО ИМИ УЩЕРБА ГРАЖДАНАМ, КОЛХОЗАМ, ОБЩЕСТВЕННЫМ ОРГАНИЗАЦИЯМ, ГОСУДАРСТВЕННЫМ ПРЕДПРИЯТИЯМ И УЧРЕЖДЕНИЯМ СССР

от „12" ноября 1943 г

INTERNATIONAL MILITARY TRIBUNAL
NURNBERG, GERMANY
USSR Exhibit 2
Filed Febr 18, 1946

Экз. № 2

A 080032

H1473-0031

СССР

ПРОТОКОЛ № 21

ЗАСЕДАНИЯ

ЧРЕЗВЫЧАЙНОЙ ГОСУДАРСТВЕННОЙ КОМИССИИ

ПО УСТАНОВЛЕНИЮ И РАССЛЕДОВАНИЮ ЗЛОДЕЯНИЙ НЕМЕЦКО-ФАШИСТСКИХ ЗАХВАТЧИКОВ И ИХ СООБЩНИКОВ И ПРИЧИНЁННОГО ИМИ УЩЕРБА ГРАЖДАНАМ, КОЛХОЗАМ, ОБЩЕСТВЕННЫМ ОРГАНИЗАЦИЯМ, ГОСУДАРСТВЕННЫМ ПРЕДПРИЯТИЯМ И УЧРЕЖДЕНИЯМ СССР

ОПРОСОМ.

от 12 ноября 1943 года.

---

1. Об опубликовании сообщения Чрезвычайной Государственной Комиссии о разрушениях, причиненных немецко-фашистскими захватчиками промышленности, городскому хозяйству, культурно-просветительным учреждениям Сталинской области.

Опубликовать сообщение Чрезвычайной Государственной Комиссии о разрушениях, причиненных немецко-фашистскими захватчиками промышленности, городскому хозяйству, культурно-просветительным учреждениям Сталинской области в следующей редакции:

А 080033

H1473-0032

С О О Б Щ Е Н И Е

ЧРЕЗВЫЧАЙНОЙ ГОСУДАРСТВЕННОЙ КОМИССИИ

по установлению и расследованию злодеяний немецко-фашистских захватчиков и их сообщников и причиненного ими ущерба гражданам, колхозам, общественным организациям, государственным предприятиям и учреждениям С.С.С.Р.

О разрушениях, причиненных немецко-фашистскими захватчиками промышленности, городскому хозяйству, культурно-просветительным учреждениям Сталинской области.

Сталинская область является важнейшим угольно-металлургическим центром СССР. В 152 шахтах комбината "Сталинуголь" ежедневно добывалось свыше 140.000 тонн высокосортного угля. Мощные электрические станции производили до 3 миллиардов квтч. электроэнергии для предприятий Донбасса и Запорожья.

Коксо-химические комбинаты выпускали со своих 78 коксовых батарей 8,5 млн.тонн первоклассного кокса в год и перерабатывали донецкий уголь в химическую продукцию.

На металлургических заводах 22 доменные печи давали ежегодно 5 млн.тонн чугуна, 43 мартеновских печи - свыше 4 млн.тонн стали, 3 блюминга и 34 прокатных стана - свыше 3 млн. тонн прокатного металла.

В Сталинской области было широко развито производство высокосортного цемента, стекла, технического фарфора, керамики, красного кирпича, добывались алебастр, известь, огнеупорные глины, гранитный камень.

Пятнадцать институтов и техникумов горной, металлургической, химической специальностей готовили высококвалифицированные кадры.

А 080034

H1473-0033

За годы сталинских пятилеток города: Сталино, Горловка, Енакиево, Константиновка, Краматорск, Макеевка, Мариуполь и другие стали крупными культурно-промышленными центрами.

Немецко-фашистские захватчики и их сообщники, действуя по плану германского верховного командования, разрушили угольные шахты, электростанции, металлургические, химические, машиностроительные заводы, культурные учреждения, школы, больницы, театры, музеи и коммунальное хозяйство городов и поселков Донбасса.

В звериной ненависти к советским людям фашистские мерзавцы истязали и убивали мирное население, угоняли советских людей в немецкое рабство.

Секретной инструкцией хозяйственного руководителя группы южных армий от 2 сентября 1943 года № 1/313/43г. предписывалось армейским руководителям и руководителям хозяйственных команд проводить полное разрушение промышленных предприятий, шахт, электростанций, заводских сооружений Донбасса, а также вывозить все ценное имущество и оборудование в Германию.

Этой инструкцией, изданной в то время, когда советские войска прорвали немецкий фронт на реке Миус и приступили к освобождению Донбасса от фашистских захватчиков, предписывалось:

"Весь Донецкий бассейн восточнее позиции "Черепахи" должен быть эвакуирован в хозяйственном отношении и полностью разрушен".

"... Все, что не может быть эвакуировано, подлежит разрушению, в особенности: водонапорные и электрические станции, шахты, заводские сооружения, средства производства всех видов, урожай, который не может быть вывезен, деревни и дома".

А 080035

H1473-0034

"... Разрушения следует произвести не в последний момент, когда войска будут уже вести бой или отступать, а своевременно".

"... Все хозяйственные органы и хозяйственные подразделения, Общество по эксплоатации Востока (Остгезельшафт) и филиалы частных фирм (Патернфирмен) обязаны выделять всех подходящих людей для работы по эвакуации и разрушению".

"... Армейские хозяйственные руководители должны доносить каждый вечер сводные данные в штаб хозяйственного руководителя группы армий Юга. КП в Сталино передает каждый вечер короткий обзор о положении в Донбассе в штаб №1 майору Паульсу".

Подписано: "Южная группа армии по поручению:

Хозяйственный руководитель группы
армии ПАГЕЛЬ".

На основании документальных материалов, заявлений потерпевших, показаний свидетелей, заключений технических и медицинских экспертов, а также путем выезда в города и в районы, подвергавшиеся оккупации, специальной комиссии в составе: председателя Сталинской Областной Комиссии тов. Дрожжина М.И., председателя Сталинского Облисполкома тов. Решетняк Ф.Н., члена Облисполкома тов. Чечкова А.Т., представителя Чрезвычайной Государственной Комиссии тов. Кудрявцева Д.И., Чрезвычайная Государственная Комиссия установила факты варварского разрушения промышленности, городского хозяйства, жилищ, школ, больниц, культурно-просветительных учреждений и чудовищных злодеяний, совершенных немецко-фашистскими захватчиками.

А 080036

H1473-0035

Разрушение угольной промышленности.

За время оккупации и при своем отступлении немецко-фашистские захватчики почти полностью разрушили угольную промышленность Сталинской области, а наиболее ценное оборудование вывезли в Германию.

Фашистские мерзавцы вывели из строя и разрушили 140 шахт; уцелело только 12 мелких шахт с общей суточной добычей в 500 тонн угля.

Немецкие захватчики взорвали и уничтожили 154 шахтных ствола протяжением 15.517 метров, 192 копра, 292 под'емных машины, 189 вентиляторов. Из 526 паровых котлов выведено из строя 393 котла с поверхностью нагрева в 37.615 кв.метров. Из 268 надшахтных зданий взорвано и сожжено 241 здание об'емом в 385.430 куб.метр. Оккупанты разрушили 266 машинных зданий в 260.067 куб.метров, 183 здания трансформаторных подстанций в 80.328 куб.метров, 161 эстакаду протяжением в 17.571 метр. Они разрушили компрессоры, сортировки, материальные склады, механические мастерские. Перед отступлением они уничтожили и затопили в шахтах: 1.900 врубовых машин, 1.209 конвейерных установок, 802 электровоза, 1.651 электросверло, 760 насосов, 1.065 скреперных лебедок и 4.155 отбойных молотков.

Не ограничиваясь уничтожением шахт, производственных зданий и оборудования, немецкие захватчики уничтожали и жгли жилые дома рабочих, клубы, детские сады, детские ясли столовые, школы, больницы, магазины, парки культуры и отдыха.

Только по комбинату "Сталинуголь" уничтожено 1.126.900 квадратных метров жилой площади.

А 080037

H1473-0036

Комиссия установила, что виновниками всех этих разрушений, совершенных по директивам немецкого военного командования и горно-металлургического акционерного общества "Восток", являются: технический руководитель шеф-генерал Винаккер, начальник отдела геологии и маркшейдерии капитан Релесман, начальник отдела горного хозяйства обер-лейтенант Крюммер, начальник финансового отдела и сбыта капитан Шунт, управляющий дирекцией Якоб Кун, руководители: Сталинской группы шахт обер-лейтенант Бранс, Чистяковской группы Фульц, Горловской группы фон Фельзен; по тресту "Сталинуголь" управляющий Клебер; по тресту "Макеевуголь" директор обер-лейтенант Штеф и его заместитель лейтенант Тебель; по тресту "Буденовуголь" управляющий зондер-фюрер Оффермаи; по тресту "Куйбышевуголь" управляющий зондер-фюрер Ройтеч, технический директор Флойтер; по тресту "Советскуголь" зондер-фюрер Ляшнер, по Никитовской группе шахт директор Шуберт.

Ущерб, причиненный немецко-фашистскими захватчиками угольной промышленности Сталинской области, по предварительным данным, определяется в два миллиарда рублей.

Разрушения по городу Сталино.

Немецкие оккупанты разрушили промышленный и культурный центр Донбасса - Сталино. В Сталино уничтожены крупнейшие предприятия, культурные учреждения, жилища.

Сталинский металлургический завод своей продукцией снабжал советское машиностроение, судостроительную и автотракторную промышленность. На заводе работало более 12,5тыс. рабочих. Доменный цех завода имел 3 разливочных машины по

А 080038

H1473-0037

1.000 тонн, газовоздуходувную и мокрую газоочистительную станции, Мартеновский цех имел восемь печей, из них одну качающуюся печь, 16 разливочно-уборочных и завалочных кранов. Прокатный цех имел мощное газовое хозяйство, турбогенератор в 10.000 киловатт. Гитлеровцы превратили этот завод в груду развалин. При отступлении они взорвали доменный, мартеновский, прокатный, инструментальный цехи, компрессорную станцию, заводскую лабораторию, главную контору; привели в негодность доменные печи, грейферные козловые краны, разливочные машины, турбогенератор. Они разрушили дворец культуры, клуб инженерно-технических работников, здание ФЗО, детские ясли, материальные склады.

Немецко-фашистские оккупанты взорвали завод металлоконструкций, выпускавший оборудование для железнодорожных мостов, доменных печей, плотин и шлюзов. По указаниям представителя фирмы "Дортмундер Унион" Вилли Маника, директора завода той же фирмы Брюкенбау-Беккера, главного инженера Альтфельдта и начальников производства Смида и Кемпера специальные команды саперов-подрывников взорвали завод. Взрывами уничтожены двое гильотинных ножниц для резки листового железа, два кромкострогальных станка, паровой молот, сверлильные станки, четыре путевых крана.

Разрушению подверглись также Сталинский, Смолянинов-ский, Мушкетовский, Рутченковский коксохимические заводы, "Донэнерго", азотный, машиностроительный, ремонтный и другие заводы.

Огромные разрушения немецкие захватчики причинили городскому хозяйству гор.Сталино. Они сожгли трамвайный парк 89 вагонов, 4 электровоза, уничтожили 35 километров трам-

А 080039

H1473-0038

вайного пути, 35 километров контактной сети и 10 новых троллейбусов. По указанию и под наблюдением капитана Шенка, зондер-фюреров Гебхарта и Гусса, капитана Кауэрмана и фельдфебеля Филлера разрушили городской водопровод и под руководством шефа энергогруппы доктора Бутлера - электрохозяйство города. При отступлении из Сталино гитлеровцы полностью разрушили 3.761 дом с жилой площадью в 1.207.470 квадратных метров, 113 школ, 62 детских сада, 390 магазинов, зимний и летний театры на 1.100 мест. Дворец пионеров, Радиотеатр, Музей Революции, Картинную галлерею, клуб имени Дзержинского и другие лучшие здания города.

Специальные отряды саперов об'езжали школы, обливали их горючей жидкостью и поджигали. Советских людей, пытавшихся тушить пожары, фашистские мерзавцы расстреливали на месте.

Военнопленный ефрейтор 597 пехотного полка 306 дивизии германской армии Фергольц Герман показал: "В составе команды подрывников я принимал участие в поджоге и взрыве государственных учреждений и жилых домов на 1 линии, главной улице города Сталино. Лично я закладывал взрывчатые вещества, которые затем я поджигал и таким путем взрывал здания. Всего с моим участием было взорвано пять больших домов и несколько подожжено".

Другой военнопленный ефрейтор 574 пехотного полка 304 дивизии Гольд Иоган сообщил: "В городе Сталино я лично сам сжег один дом и взорвал два других больших здания. В двух зданиях помещалось мирное население, а в третьем был склад зерна. Перед взрывом я жителей об этом не предупреждал и предупреждать не считал нужным, так как нам было приказано не заниматься никакими разговорами, а взрывать и сжигать независимо от того, есть ли в домах жители или нет. Сейчас же после взрыва одного из домов я слышал крик и плач женщин

А 080040

H1473-0039

и детей и видел среди них убитых и раненых, придавленных камнями и балками, но на это я не обращал никакого внимания. Я выполнил приказы моих начальников".

Фашистские захватчики разграбили ценное имущество и оборудование Дворца пионеров, Детской сельскохозяйственной станции, Экскурсионного бюро. Исключительно большой ущерб причинили оккупанты медицинским учреждениям города.

Они сожгли и полностью разрушили Детскую больницу на 2000 коек. Клиническую больницу имени Ворошилова на 1000 коек, 12 лечебных учреждений на 2000 коек и 5 поликлиник. Ценную аппаратуру, оборудование и инвентарь больниц немецкие оккупанты разграбили. Разрушение больниц совершено по указанию и при участии главного врача военного лазарета Троммера и заместителя коменданта города военного советника Нарушата. По приказу обер-фельдарцта Ролля, главного врача госпиталя Белиндорфа, главного врача Кухендорфа был разгромлен Медицинский институт, представлявший собой образцовое научное учреждение, в котором обучалось 2000 студентов.

По распоряжению директора горно-металлургического акционерного общества "Восток" шеф-генерала Винаккера, его заместителя доктора Бранса, зондер-фюрера Стельмана, обер-лейтенанта Бурхарта и непосредственного исполнителя зондер-фюрера Фогеля сожжены все здания Индустриального института имени тов.Хрущева, в котором обучалось до 15 тыс.студентов. Вместе с институтом они сожгли студенческую поликлинику, общежитие и подсобные помещения. Из 600 тыс.томов книжного фонда научной и художественной литературы гитлеровцы сожгли 530 тыс. томов книг.

Варварское разрушение города Сталино производилось по указаниям и приказам коменданта города полковника Петерса, а затем сменившего его подполковника Ленца, заместителя комен-

А 080041

H1473-0040

данта военного советника Наруната, начальника гестапо оберштурмфюрера Моора, а затем сменившего его оберштурмфюрера Леунштейна, капитана Трома, полевого инспектора юстиции Штеккера, обер-инспектора Крютнера, старшего лейтенанта Лея, доктора Гайда, бургомистра Эйхмана.

Разрушения в городе Краматорске.

Немецко-фашистские захватчики разрушили всю промышленность гор.Краматорска, в том числе один из лучших заводов машиностроения - Ново-Краматорский завод имени Сталина, Старо-Краматорский машиностроительный завод имени Орджоникидзе, металлургический завод имени Куйбышева, завод тяжелого станкостроения, цементный, коксо-химический, этернитовый и другие заводы.

Ново-Краматорский машиностроительный завод имени Сталина выпускал оборудование для доменных, мартеновских, коксовых печей, прокатных станов и угольных шахт. Завод занимал территорию в 200 гектаров и состоял из 20 основных и 10 вспомогательных производственных цехов. Только основные цехи завода занимали площадь в 183.045 квадратных метров. Мартеновский цех отливал болванки весом до 20 тонн из высоколегированной стали. Балансовая стоимость всех заводских зданий, оборудования, транспорта и энерго-хозяйства составляла 900 миллионов рублей. На заводе работало 20 тысяч рабочих, инженеров, техников и служащих.

Немецкие оккупанты привели в негодность на этом заводе 1.113 станков, разрезали автогеном станину 800-тонного пресса; вывезли в Германию оборудование прессового цеха, моторы и вентиляторы, ковочные прессы и оборудование насосных станций; взорвали гидравлический 300-тонный горизонтальный пресс; разрушили мартеновские печи; вывезли паровые котлы станции

А 080042

H1473-0041

холодного газа. Гитлеровцы уничтожили энергетическое хозяйство завода, все котлы ТЭЦ, силовое оборудование, более 100 километров кабеля. Они разрушили и уничтожили заводские больницы, клубы, детские ясли, школы, летний театр на 1.200 мест, три кинотеатра. Из 247 многоэтажных домов завода сожжено 204.

В городе Краматорске оккупанты сожгли и взорвали Дворец культуры, театр им.Пушкина, клуб "Штурм", разрушили стадион, сожгли более 1.300 лучших домов. Из 18 школ в городе остались только три. Сожжены 3 больницы, две поликлиники, детская больница, родильный дом.

Все эти разрушения города производились под руководством коменданта города лейтенанта Мойшке и бургомистра Шопена.

Разрушения в городе Макеевке.

Макеевский металлургический завод имени Кирова являлся одним из самых крупных металлургических заводов Советского Союза. До войны на заводе работало 20.000 рабочих, инженеров, техников и служащих. За время оккупации и при своем отступлении гитлеровцы превратили завод в груду развалин.

На заводе взорваны и сожжены: доменный цех с 4 доменными печами, машинный цех со всем энергетическим хозяйством, прокатный, два мартеновских цеха с 14 мартеновскими печами, фасонно-литейный, модельный, механический и электроремонтные цехи; лаборатории: химическая, механическая, рентгено-графическая, 6 электроподстанций, связь, сигнализация и автоблокировка. Разрушено 57 километров железнодорожных путей, 248 комплектов стрелочных переводов.

Немецкие оккупанты вывезли с завода в Германию часть оборудования электроподстанций, разливочные машины, два паровых молота, станки и электрооборудование механического цеха. Они взорвали и сожгли заводскую школу, три здания дет-

A 080043

H1473-0042

H1473-0043

ских ясель, гостиницу, театр, 186 жилых домов. Всего на заводе захватчиками взорвано, сожжено и разрушено 2.857.000 куб.метров производственных, бытовых и вспомогательных помещений и зданий.

На Старо-Макеевском коксо-химическом заводе хозяйничали: сначала акционерное общество "Восток", потом немецкая фирма "Колин" и, наконец, в последнее время - фирма "Отто". Немецкие захватчики вывезли с этого завода часть оборудования и при своем отступлении сожгли и взорвали: дробильное и дозировочное отделения, машинный зал, 6 транспортеров, 6 отсадочных машин, 89 коксовых печей; в химическом цехе взорвали машинный зал, газопроводы 12 газовых холодильников, аммиачное и бензольное отделения, химические лаборатории; в паро-котельном цехе - 4 котла, насосную водоочистку, вентиляционное отделение.

Разрушение Старо-Макеевского завода производилось по указаниям и под руководством представителей: акционерного общества "Восток" - офицера Руфуса, фирмы "Колин" - шеф-директора Якобса, фирмы "Отто" - директора завода Ренкгофа.

Немецко-фашистские захватчики разрушили в гор.Макеевке трамваи, осветительную сеть, водопровод, взорвали и сожгли здание Городского Совета, гостиницу, дом инженеров и техников, городской театр на 1.000 мест, цирк на 1.500 мест, 49 школ, 20 детских ясель, 44 детских сада. По распоряжению коменданта города Фоглера были сожжены на костре 35 тыс.книг центральной библиотеки им.Горького.

Разрушение и ограбление города Макеевки производилось под руководством и по приказам коменданта города майора Фукса, его помощника капитана Мюллера, начальника охранной полиции капитана Розенталя.

А 080044

H1473-0044

Разрушения в городе Горловке.

За годы сталинских пятилеток гор.Горловка вырос в крупный угольно-индустриальный центр Донбасса с мощными промышленными предприятиями, с многочисленными культурными учреждениями. На территории Горловского района работала 21 крупнейшая шахта с суточной добычей в 15.000 тонн угля. В Горловке находились 13 крупных заводов и фабрик, в том числе известные во всем Советском Союзе: Азотно-туковый завод имени Орджоникидзе, Коксо-химический завод, Машиностроительный завод имени Кирова и другие.

Немецко-фашистские захватчики за время своего хозяйничания и при отступлении взорвали и затопили все шахты вместе с оборудованием и механизмами, разрушили и сожгли заводы, электростанции и другие сооружения города. Полностью разрушили Азотно-туковый завод им.Орджоникидзе. На этом заводе они взорвали и сожгли 9 производственных корпусов, служебные помещения, подсобные предприятия, жилые дома, вывезли в Германию большое количество разных материалов. Ущерб, причиненный немецкими оккупантами Азотно-туковому заводу, по предварительным данным выражается в сумме 243,3 миллиона рублей.

На Коксо-химическом заводе немецкие оккупанты взорвали и сожгли все 25 промышленных зданий с об'емом в 310.400 куб.метров.

В Горловском районе оккупанты разрушили заводы: Машиностроительный имени Кирова, производивший оборудование для всей каменноугольной промышленности Донбасса, Никитовский ртутный, Горловский трубный, предприятия "Подземгаза", Доломитный комбинат, три механизированных хлебозавода, крупнейший Горловский мясокомбинат и многие предприятия местной промышленности. Фашистские мерзавцы разрушили централь-

А 080045

H1473 – 0045

ную электростанцию с двумя турбогенераторами, силовую электросеть протяжением в 248 километров и 516 километров световой электросети, 3 мощных водокачки, 632 жилых здания, оставив население Горловки без света, воды и жилищ. Они уничтожили в городе 32 школы, в которых обучалось 21.649 детей, сожгли городскую больницу, пять поликлиник, церковь, здания Дома Советов, "Донэнерго" и Дворец культуры.

Разрушения в Горловке производились по указаниям и под руководством представителя Акционерного общества "Восток" фон-Фельзена, директора треста "Артемуголь" Миллера и его заместителя Горшца.

Разрушения в городе Енакиево.

В Енакиево оккупанты разрушили и вывели из строя металлургический завод, оборудованный и оснащенный передовой техникой. До войны на нем работало 14,5 тысячи рабочих. Немецкие захватчики разрушили и подорвали: основные конструкции здания конверторного цеха, гидравлическое оборудование бессемеровского цеха, мартеновские печи, крановое оборудование, нагревательные печи, новую машину стана Блюминг, центральную насосную станцию; сожгли центральную и химическую лаборатории, 148 жилых домов; вывезли с завода в Германию свыше 60.000 тонн металла и металлоизделий, а также большое количество оборудования и станков, демонтировали стан Блюминг и вывезли основные его детали.

Разрушением и разграблением завода руководили гитлеровцы: директор завода Штрекенбах, главный инженер Геншайдт, коммерческий директор Форм, начальник доменного и коксовых цехов Беке.

В Енакиево немецко-фашистские мерзавцы полностью разрушили Ново-Енакиевский, Старо-Енакиевский коксо-химические,

А 080046

H1473 – 0046

цементный и другие заводы; разрушили трамваи, рельсы вывезли в Германию; взорвали и сожгли 505 жилых домов, Дворец пионеров, здание Горсовета, кинотеатр на 1000 мест, первую, вторую и туберкулезную больницы, костно-туберкулезный санаторий, две городские поликлиники и другие лечебные учреждения. Лучшие магазины города во время оккупации были использованы под гаражи и конюшни, а при отступлении немецкой армии сожжены. Разрушением и поджогами в городе Енакиево руководили комендант лейтенант жандармерии Фишер и старший лейтенант жандармерии Шоинг.

Разрушения в городе Константиновке.

В Константиновке было 13 крупных заводов. Немецко-фашистские бандиты полностью разрушили: завод "Автостекло", коксо-химический, металлургический, химический, цинковый, стекольный, бутылочный, производства огнеупоров, "Красный Октябрь" и другие заводы.

Завод "Автостекло" был оборудован новейшими станками для обработки зеркальных отражателей, все цеха завода были механизированы. До войны на заводе работало 4500 рабочих и служащих. Оккупанты сожгли и взорвали все цеха завода, уничтожили оборудование, механизмы, сожгли культурно-бытовые здания, клуб, библиотеку, амбулаторию, стадион. Из 22 тыс. квадратных метров жилой площади они сожгли и уничтожили 17 тыс.квадратных метров.

На Константиновском стекольном заводе, являвшемся одним из крупнейших специализированных стекольных заводов в СССР оккупанты сожгли и разрушили: газо-генераторную станцию, две электроподстанции, цех триплекс-стекла, керамический, составной, ремонтно-строительный цехи; взорвали зда-

А 080047

H1473 – 0047

ние машино-ванного цеха со стеклоплавильными печами и машинами Фурко; здание паро-котельных установок; сожгли рабочий и деловой клубы, детский сад, детские ясли, санаторий. Фашистские грабители вывезли с завода в Германию: три трансформатора, 50 электромоторов, 20 редукторов, 10 машин Фурко и много другого оборудования и станков.

Разрушения на заводе производили саперно-подрывные команды под руководством начальников Лечерта и Гернера.

Оккупанты взорвали и сожгли городскую электростанцию и водопровод, 226 домов, все 25 городских школ, два кинотеатра, центральную городскую библиотеку с 35 тыс.томов книг, пионерский клуб, детскую техническую станцию, городскую больницу, детские ясли; взорвали Дом Советов, почтамт и другие учреждения.

Разрушения в городе Мариуполе.

Город Мариуполь являлся крупнейшим индустриальным центром Советского Юга, в нем было 47 промышленных предприятий: металлургический завод имени Ильича, завод "Азовсталь" имени Орджоникидзе, коксо-химический, трубный имени Куйбышева, металло-конструкций, радиаторный, рыбо-консервный, ультрамариновый, графитный и другие заводы.

Первоклассный Мариупольский металлургический завод имени Ильича немецкие оккупанты превратили в развалины. Они разрушили доменный цех, взорвали мартеновские цехи, разливочные и завалочные краны. В листопрокатном и сортопрокатном цехах взорвали три паровых машины; вывели из строя все энергетическое хозяйство. Гитлеровцы взорвали здания электростанций, турбогенераторы, паровые котлы,силовые трансформаторы, здания газогенераторной станции с 20 генераторами системы Керпели. Сартанской водокачки и насосной станции второго под'ема.

А 080048

H1473 – 0048

Модельный цех вместе со складским хозяйством, ремонтно-механические и строительные цехи, центральную инструментальную мастерскую, электро-ремонтную мастерскую гитлеровцы взорвали.

На заводе "Азовсталь"оккупанты полностью разрушили доменный цех с 4 печами, 3 газоочистки, мартеновский цех с 6-ю качающимися 400-тонными печами, компрессорное здание со всем оборудованием, 8 электроподстанций, систему водоснабжения с оборудованием, инструментальную мастерскую,лаборатории, заводскую столовую, здание заводоуправления. Из 2-х установок кислородных станций они одну уничтожили, а другую вывезли в Германию. Вывезена также часть моторов и паровых машин.

Разрушение заводов и фабрик в гор.Мариуполе производилось по приказу и под руководством фельдкоменданта генерала Гофмана, коменданта города Михаэля, его заместителя обер-лейтенанта Хука и руководителя команды "С.Д.-6" оберлейтенанта Вульфа. Перед отступлением из Мариуполя немецкие оккупационные власти сожгли 1593 дома с жилой площадью в 370.000 квадратных метров, все 68 школ, 17 детских садов, 101 библиотеку, Дворец пионеров; вывзли из строя трамвай и электросеть.

Истребление мирного населения и угон советских граждан в немецкое рабство.

Во время оккупации Сталинской области немецко-фашистские захватчики установили для населения рабско-крепостнический режим. Трудоспособное население угонялось в немецкую каторгу. Они повсеместно широко применяли возмутительное насилие, грабежи и истребление советских граждан. Тысячи советских людей были замучены и расстреляны.

А 080049

H1473 – 0049

Неслыханные преступления фашистских мерзавцев установлены многочисленными свидетелями и документами, актами комиссий и судебной экспертизы, находящимися в распоряжении Чрезвычайной Государственной Комиссии.

Комиссия в составе: члена исполкома Сталинского областного Совета депутатов трудящихся Дубровой Ф.Г., председателя Артемовского горисполкома Баландина С.А., настоятеля Всехсвятской церкви священника Крещановского И.К., граждан города Артемовска - Пруденко С.П. и Орадовского М.С., при участии судебно-медицинских экспертов: профессора, доктора медицинских наук Войнара А.И., профессора, доктора медицинских наук Чаругина А.И. и майора медицинской службы Абрамова А.А. в присутствии представителя Чрезвычайной Государственной Комиссии Кудрявцева Д.И., установила, что по приказу немецкого коменданта гор.Артемовска майора фон Цобеля было расстреляно и замучено более 3.000 советских граждан - женщин, детей и стариков. Трупы советских граждан были замурованы в туннеле карьеров Алебастрового завода. Комиссия установила:

"В двух километрах к востоку от города Артемовска в туннеле карьеров Алебастрового завода на расстоянии 400 метров от входа имеется небольшое отверстие, замурованное кирпичами. После вскрытия этого отверстия обнаружено продолжение туннеля, заканчивающегося широкой, овальной пещерой. Вся пещера заполнена трупами людей, лишь небольшое пространство у входа и узкая полоса в центре ее свободны от трупов. Все трупы тесно прижаты один к другому и обращены спинами к входному отверстию пещеры. Трупы настолько близко соприкасаются, что на первый взгляд представляют собой сплошную массу тел".

А 080050

Н1473 – 0050

Чудовищные злодеяния совершены немецкими захватчиками в городе Краматорске. 25 сентября 1943 года комиссия в составе: представителя командования гвардейской армии подполковника Шапошникова, священника Покровской церкви Стрижко Д, учительницы Анищенко, предстаивтеля военной прокуратуры 3-й гвардейской армии майора юстиции Айзенварта Д.И., при участии главного судебно-медицинского эксперта Юго-Западного фронта капитана медицинской службы Шингановича А.В., главного патолога-анатома Юго-Западного фронта полковника медицинской службы Шур Б.О., армейского судебно-медицинского эксперта капитана медицинской службы Потапкина произвела на северной окраине города Краматорска на старом глинянно-меловом карьере раскопки 3 ям.

"При снятии верхних слоев породы на глубине от 20 сантиметров до одного метра, - говорится в акте комиссии,- обнаружены трупы советских граждан, лежащие рядами лицом вниз. Из этих 3-х ям извлечено 812 трупов. При обследовании оказалось 740 мужских трупов, 50 женских и 22 детских, 126 трупов были опознаны, среди них мастер завода им.Куйбышева Соломко Н.И., счетовод Давиденко Н.И., инженер Греков Е.С., домашняя хозяйка Солод М.И. и другие.

Судебно-медицинской экспертизой установлено, что у 761 трупа имеются сквозные пулевые отверстия черепа, у 40 трупов сквозные пулевые ранения шейного отдела позвоночника. Из подвергнутых экспертизе трупов во всех 812 случаях смерть наступила в результате выстрела из ручного огнестрельного оружия в затылок, на близком расстоянии, почти в упор".

Расстрелы мирных граждан в городе Краматорске осуществлялись по приказу немецкого коменданта города лейтенанта Мойшке.

А 080051

H1473 – 0051

В километре от города Сталино немецко-фашистские мерзавцы замучили и расстреляли десятки тысяч мирных советских граждан и сбросили их в ствол Калиновской шахты 4-4 Бис. Чтобы скрыть следы своих кровавых преступлений, гитлеровцы подорвали шахтный копер и завалили таким образом ствол шахты. Областная Комиссия по установлению злодеяний немецко-фашистских оккупантов производит раскопки и извлечение трупов.

В гор.Сталино немецкие захватчики согнали жителей Дома профессуры в сарай, завалили вход в него, сарай облили горючим веществом и подожгли. Все находившиеся в сарае люди, за исключением двух случайно спасшихся девочек, сгорели.
11 сентября 1943 года комиссия в составе: заместителя председателя исполкома Сталинского областного Совета депутатов трудящихся Кремнева Я.Е., священника-настоятеля Преображенской церкви города Сталино Одринского, председателя политотдела части № 05830 старшего лейтенанта Зиньковского, при участии судебно-медицинских экспертов профессоров - Войнара А.И. и Чаругина А.И. и врачей Михалевой и Ермолаевой, произвела раскопки сгоревшего сарая. При раскопках пепелища комиссия обнаружила 41 обгоревший человеческий труп.

В городе Сталино на территории клуба имени Ленина и в здании центральной поликлиники находился лагерь для военнопленных и мирных советских граждан. Бежавшие из этого лагеря красноармейцы Плахов И.В. и Шацкий К.С. сообщили:

" В лагере нас морили голодом. Помещения, в которых мы содержались, не были застеклены; были случаи массового обмораживания. В жаркие летние месяцы страдавшие от жары военнопленные по 3-5 суток не получали питьевой воды. По всякому незначительному поводу нас избивали. В результате такого режима смертность среди военнопленных доходила до 200 человек в день".

А 080052

Комиссия в составе: председателя Сталиназаводского райисполкома депутатов трудящихся Яковлева Н.П., протоиерея Чернявского, директора центральной поликлиники Ильинского А.А., при участии судебно-медицинских экспертов профессора Афанасьева Н.К. и городского судебного врача Михалевой установили, что на территории лагеря при клубе имени Ленина и центральной поликлиники похоронено не менее 25 тысяч советских граждан. Истребление советских людей и издевательства над ними производились по указанию и при непосредственном участии начальника лагеря немецкого офицера Гафбеля.

14 сентября 1943 года Комиссия в составе военного прокурора города Артемовска Мусатина И.В., врача города Артемовска Леонидова В.П., представителя пограничной части лейтенанта Бородина В.К., священника Покровской церкви Зумина А.И. и представителя дистанции пути Обухова обнаружила на территории военного городка за северным вокзалом города Артемовска 25 могил. Комиссия установила: "что в 25 могилах на территории военного городка города Артемовска похоронено до 3.000 трупов советских граждан, содержавшихся в лагере, расположенном на территории военного городка".

За время оккупации Сталинской области немецко-фашистские власти насильно, под угрозой расстрела, угнали в Германию более 125 тысяч советских граждан.

x x

x

A 080053

H1473-0052

H1473-0053

Чрезвычайная Государственная Комиссия установила, что ответственность за все эти зверские преступления наряду с гитлеровским правительством несут следующие немецко-фашистские офицеры и другие лица: хозяйственный руководитель группы армий Нагель, бывшие коменданты города Сталино полковник Петерс и подполковник Ленц, заместитель коменданта военный советник Нарушат, начальники гестапо обер-штурмфюреры Моор и Леунштейн, руководитель концлагерей обер-штурмфюрер Домник и капитан Гром, технический руководитель акционерного общества "Восток" шеф-генерал Винаккер, его заместитель доктор Бранс; комендант города Краматорска лейтенант Мойшке, бургомистр Шопен: коменданты города Макеевка Фоглер, майор Фукс, помощник коменданта капитан Мюллер, нач.охранной полиции капитан Розенталь; комендант гор.Енакиево лейтенант жандармерии Фишер, старший лейтенант жандармерии Шоинг, директор Штрекенбах, главный инженер Беншайдт; коменданты гор.Мариуполя - фельдкомендант генерал Гофман, комендант Михаэль, его заместитель обер-лейтенант Хук, руководитель команды "СД-6" обер-лейтенант Вульф, руководитель шуцполиции обер-лейтенант Шалерт; комендант города Артемовска фон-Цобель,советник Шмок Герд, капитан Гергардт.

Кроме того, ответственность за все указанные выше преступления несут также следующие лица: полевой инспектор юстиции Штеккер, бургомистр Эйхман, старшие инспектора - старшие лейтенанты Лей и Момсен, полевой инспектор юстиции Штольц, обер-инспектор Крютнер, капитан Брандт, советник доктор Меер, лейтенант Баас, капитан-доктор Гайде, военный инспектор доктор Франк, капитаны Майлинк и Шнайдер, глав-

А 080054

H1473 – 0054

ные врачи Белиндорф и Кухендорф, обер-фельд-арцт Ролль, главный врач лазарета Троммер, представитель фирмы "Дортмундер Унион" Вилли Маник, директор завода той же фирмы Брюкенбау-Беккер, главный инженер Альтфельдт, начальники производства Смид и Кемпер, капитан Шенк, зондер-фюреры Гебхарт и Гусс, капитан Кауэрман, шеф энергогруппы доктор Бутлер, зондер-фюрер Стельман, обер-лейтенант Бурхарт, зондер-фюрер Фогель, начальники отделов общества "Восток" капитан Релесман, обер-лейтенант Крюммер, капитан Шунт, управляющий дирекцией Якоб Кун, бывшие руководители шахт: обер-лейтенант Бранс, зондер-фюрер Фульд, фон-Фельзен, управляющий дирекцией Клебер, директор обер-лейтенант Штеф и его заместитель лейтенант Тебель, управляющий дирекциями Офферман и Ройтеч, технический директор Флойтер, зондер-фюрер Лашнер, директор Шуберт; представители: акционерного общества "Восток" - Руфус, фирмы "Колин" - шеф-директор Якобс, фирмы "Отто" - директор завода Ренкгоф; коммерческий директор Форм, начальник доменного и коксовых цехов Беке, фельдфебель Пекерс; директор треста "Артемуголь" Миллер, его заместитель Горшц; ефрейторы Иоган Гольд, Герман Фергольц, фельдфебель Филлер.

Все эти преступники должны понести суровую кару за свои чудовищные злодеяния, совершенные против советского народа.

Чрезвычайная Государственная Комиссия

Академик Е. Тарле
Митр. Николай
Н. Бурденко

А 080055

H1473-0054A

VSSR 21

H1473-00548

H1473 – 0055

Filed Feb. 13, 1946

Международный военный трибунал

H-1473c

ДОКУМЕНТЫ ОБВИНЕНИЯ

ПО ДЕЛУ №

Главный обвинитель
от СССР

СССР № 2а

A 080056

H1473 – 0056

СССР-2а

ДОКУМЕНТЫ

к сообщению Чрезвычайной Государственной Комиссии

по установлению и расследованию
злодеяний немецко-фашистских захватчиков и их
сообщников и причинённого ими ущерба гражданам,
колхозам, общественным организациям
и государственным предприятиям
и учреждениям СССР

О зверствах, совершённых немецко-фашистскими захватчиками в Сталинской области

INTERNATIONAL MILITARY TRIBUNAL
NURNBERG, GERMANY
USSR Exhibit 2a
Filed Feb 13, 1946

H1473 – 0057

СОДЕРЖАНИЕ

	Стр.
1. Акт о зверствах, совершённых немецко-фашистскими захватчиками в Сталино-Заводском районе г. Сталино . . .	3
2. Акт о зверствах, совершённых немецко-фашистскими захватчиками в г. Артёмовске Сталинской области	4
3. Акт судебно-медицинской экспертной комиссии о зверствах, совершённых немецко-фашистскими захватчиками в г. Артёмовске Сталинской области	—
4. Акт о зверствах, совершённых немецко-фашистскими захватчиками на Алебастровых карьерах в окрестностях г. Артёмовска Сталинской области	5
5. Акт судебно-медицинской экспертной комиссии о зверствах, совершённых немецко-фашистскими захватчиками в г. Краматорске Сталинской области	6

A 680058

H1473 – 0058

1. АКТ О ЗВЕРСТВАХ, СОВЕРШЁННЫХ НЕМЕЦКО-ФАШИСТСКИМИ ЗАХВАТЧИКАМИ В СТАЛИНО-ЗАВОДСКОМ РАЙОНЕ г. СТАЛИНО

АКТ

1943 года, сентября 22-го дня, город Сталино

Мы, нижеподписавшиеся: председатель Сталино-Заводского районного совета депутатов трудящихся Соловьев Ермак Тимофеевич, секретарь Сталино-Заводского районного совета депутатов трудящихся Яковлев Николай Михайлович, заведующий горздравотделом профессор доктор медицины Вайнар Алексей Иосифович, профессор Сталинского мединститута Афанасьев Михаил Константинович, протоиерей настоятель Николаевской церкви Чернявский отец Даниил, директор Центральной поликлиники Ильинский Алексей Александрович, городской судебный врач Михалева, ординатор-онколог больницы врач Токарева Анна Кузьминична, майор медицинской службы военврач части 11956 Шмаин Давид Лазаревич, капитан медицинской службы военврач части 11956 Бортник Николай Владимирович, бывшие военнопленные красноармейцы этого лагеря Шацкий Константин Семенович, Плахонов Иван Васильевич, очевидец, житель Сталино-Заводского района Степченко Иван Степанович, представители от профорганизаций Сталино-Заводского района Петренко Андрей Семенович, Липатов Владимир Митрофанович, Клиндух Григорий Васильевич, представители от интеллигенции Сталино-Заводского района Сватковская Надежда Павловна, Савоськина Людмила Андреевна, Терещенко Прасковья Ивановна, произвели раскопки общих могил на территории клуба им. Ленина, где схоронены замученные и расстрелянные советские военнопленные.

Обстоятельства дела: в Сталино-Заводском районе г. Сталино в клубе им. Ленина немецко-фашистскими захватчиками был организован лагерь для советских военнопленных; в этом лагере находилось временами до 20 тысяч человек. Начальник лагеря, немецкий офицер Гавбель, установил невыносимый режим для советских военнопленных.

Опрошенные в качестве свидетелей бывшие военнопленные, содержавшиеся в этом же лагере и бежавшие из него, Плахов Иван Васильевич и Шацкий Константин Семенович показали, что военнопленных морили голодом: давалась буханка хлеба весом в 1200 граммов на 8 человек, приготовленного из некачественной, горелой муки, и один раз в день жидкая горячая пища, состоящая из небольшого количества горелых отрубей, иногда с добавлением древесных опилок, в количестве до литра. Помещения, в которых находились военнопленные, были не застеклены, зимой и летом и даже в сильные холода для отопления выдавалось 5 килограммов угля, что не могло обогреть большого помещения, где находилось до тысячи человек людей, при сквозном ветре. Были массовые случаи обмораживания. Бани не было. Люди вообще не мылись в течение полугода и страдали от огромного количества паразитов.

В жаркие летние месяцы люди страдали от жары, в течение 3—5 суток не получали питьевой воды; кроме вышеописанных лишений, военнопленные по всякому незначительному поводу избивались палками и прикладами, а при подозрении в попытке к бегству назначалось наказание 720 плетьми, которые отпускались в течение 8 дней, по 30 плетей утром, в обед и вечером, с одновременным лишением пайка хлеба и выдачей только полпайка жидкой пищи. В результате такого режима в лагере была огромная смертность; в зимние месяцы смертность доходила до 200 человек в день. Рано утром санитары на носилках выносили в течение нескольких часов тела умерших и сваливали в общие могилы, которые по заполнении засыпались; в некоторые могилы укладывалось по 1000—1200 тел. В зимние месяцы трупы не засыпались до полного заполнения могилы; в тёплое время между рядами трупов клали слой земли. Были две особенно большие вспышки сыпного тифа, когда лагерь ставился на 2—3 недели на карантин. Очень много людей опухало с голоду и умирало. «Я, — говорит Шацкий, — был в лагере до 23 марта 1943 года и, будучи в лагере, сам подвергался избиению со стороны немецких полицейских, получил 120 плетей и 15 палочных ударов за трое суток за невыполнение приказания полицейского избить своего военнопленного товарища. Руководило избиением военнопленных немецкое командование; начальником был немецкий офицер Гавбель». В момент организации лагеря военнопленные не получали в течение трех суток горячей пищи, а лишь 50 граммов некачественного хлеба. Ещё наблюдались массовые издевательства среди конвоиров лагеря; в качестве наказания военнопленных лишали пайка, применялся тёмный, одиночный, холодный карцер, который был наполнен водой. Те пищевые продукты, которые приносились гражданами, военнопленным не попадали.

Оба свидетеля единогласно показывают, что число погребённых военнопленных в этом лагере — около 17 тысяч человек, которые похоронены в 12 могилах. Из них 7 могил длиной по 30 метров, 5 могил по 25 метров, ширина и глубина могил 3 метра.

Рядом с клубом им. Ленина на территории Центральной поликлиники помещался госпиталь для военнопленных, где госпитализировались, кроме хирургических, и инфекционные больные. Лучшим отчётом деятельности этого «славного» медицинского учреждения германской армии являются огромные могилы, выкопанные в северо-восточной части Центральной поликлиники в количестве 8 штук. Из них 4 могилы — по 20 метров длиной, 2 могилы — по 35 метров длиной, 2 могилы — по 40 метров и 1 могила — в 45 метров длиной. Ширина и глубина всех указанных могил — 3 метра. В этих могилах похоронено 8 тысяч красноармейцев, погибших от инфекционных заболеваний, а также расстрелянных.

Таким образом, на территории лагеря клуба им. Ленина и на территории Центральной поликлиники похоронено 25 тысяч человек.

Комиссия осмотрела и измерила могилы на территории клуба им. Ленина и на территории Центральной поликлиники.

А 080059

H1473 –0059

Всех могил 20; если их представить в виде одной могилы, то эта могила будет составлять в длину 570 метров, в ширину — 3 метра, в глубину — 3 метра. Комиссия вскрыла 3 могилы и установила массу трупов, находившихся в разложенном виде; установить личности трупов не удалось. При раскопке могил обнаружены скелеты, кости, а также остатки истлевшей одежды и предметы личного обихода бойцов и командиров Красной Армии.

Комиссия считает, что показания свидетелей правильны, что на территории лагеря при клубе им. Ленина и Центральной поликлиники похоронено не меньше 25 тысяч советских военнопленных; время захоронения их год-полтора тому назад.

Звери-фашисты твёрдо проводили систему истребления людей на Украине и в сердце Донбасса — г. Сталино. Бесцельная гибель наших отцов, братьев, сыновей, замученных в лагере военнопленных, требует отмщения.

Акт подписали: Председатель Сталино-Заводского районного совета депутатов трудящихся Соловьев. Секретарь Сталино-Заводского районного совета депутатов трудящихся Яковлев. Зав. горздравотделом профессор доктор медицины Войнар. Профессор Сталинского мединститута Афанасьев. Майор медицинской службы военврач части 11956 Шмаин. Капитан медицинской службы военврач части 11956 Бортник. Протоиерей настоятель Николаевской церкви Чернявский. Директор Центральной поликлиники Ильинский. Городской судебный врач Михалева. Ординатор-онколог больницы врач Токарева. Бывшие военнопленные красноармейцы этого лагеря Шацкий и Плахов. Очевидец Сталино-Заводского района Степченко. Представители от профсоюзных организаций Сталино-Заводского района: Петренко, Липатов, Клиндух, Макаров. Представители от интеллигенции Сталино-Заводского района: Сватковская, Савоськина, Терещенко.

2. АКТ О ЗВЕРСТВАХ, СОВЕРШЁННЫХ НЕМЕЦКО-ФАШИСТСКИМИ ЗАХВАТЧИКАМИ В Г. АРТЁМОВСКЕ СТАЛИНСКОЙ ОБЛАСТИ

АКТ № 3

14 сентября 1943 года. Гор. Артёмовск.

Мы, нижеподписавшиеся: военный прокурор г. Артёмовска Мусакин И. В., врач г. Артёмовска Диомидов В. П., представитель пограничной части лейтенант Бородин В. К., священник Покровской церкви Зюмин А. И., представитель дистанции пути Обухов, представители горкома комсомола Шевченко и Казакова, составили настоящий акт в следующем:

В ноябре 1941 года, вскоре после оккупации немецко-фашистскими захватчиками г. Артёмовска, на территории военного городка за Северным вокзалом был создан лагерь военнопленных, в котором находилось 1000 военнопленных красноармейцев. Это было большое двухэтажное здание с замурованными кирпичом окнами 2-го этажа и железными решётками, обтянутыми колючей проволокой, на окнах 1-го этажа. Вокруг дома диаметром в 200 метров — забор из колючей проволоки вышиною около 2 метров.

На почве голода весною 1942 года военнопленные выходили из лагеря и, как животные, на четвереньках, собирали и ели траву. Для того чтобы лишить людей и этой кормёжки, немцы огородили дом лагеря двойным забором из колючей проволоки. Расстояние между заборами — 2 метра, а между ними набросаны проволочные ежи.

Немецкими властями было организовано массовое умерщвление и убийство военнопленных. Из показаний свидетелей, проживающих в 300 метрах от лагеря, — Киричук Ульяны Дмитриевны, Корниенко Екатерины Степановны, Костенко Марии Емельяновны — выяснилось, что немцы ежедневно бросали в ямы по 15—20 человек. Ямы копали в 30—40 метрах от лагеря.

Возле лагеря обнаружено 25 могил, из них 3 массовые. Первая могила длиною 20 метров, а шириною 15 метров. В ней найдено около 1000 человеческих останков; вторая могила — длиною 27 метров, шириною 14 метров, где обнаружено около 900 человеческих останков; третья могила — длиною 20 метров, шириною 1 метр, в которой обнаружено до 500 останков, а в остальных могилах от 25 до 30 останков. Всего до 3000 человеческих останков.

В чём и составлен настоящий акт.

Акт подписали: Военный прокурор г. Артёмовска Мусакин. Врач г. Артёмовска Диомидов. Представитель погран. части подполковника Капустина лейтенант Бородин. Священник Покровской церкви Зюмин. Представитель дистанции пути Обухов. Представители горкома комсомола Шевченко, Казакова.

3. АКТ СУДЕБНО-МЕДИЦИНСКОЙ ЭКСПЕРТНОЙ КОМИССИИ О ЗВЕРСТВАХ, СОВЕРШЁННЫХ НЕМЕЦКО-ФАШИСТСКИМИ ЗАХВАТЧИКАМИ В Г. АРТЁМОВСКЕ СТАЛИНСКОЙ ОБЛАСТИ

АКТ

25 сентября 1943 года в г. Артёмовске судебно-медицинская экспертная комиссия в составе главного судебно-медицинского эксперта ВСУ ЮЗФ капитана медслужбы Шпигановича Арсения Владимировича, главного патолога ЮЗФ полковника медслужбы Шур Бориса Юрьевича, помощника главного судебно-медицинского эксперта ЮЗФ военврача Аносовой Татьяны Владимировны, армейского судебно-медицинского эксперта 3-й Гвардейской армии капитана медслужбы Поташина В. А., по предложению уполномоченного Чрезвычайной Государственной Комиссии т. Готцева, в присутствии представителя командования 3-й Гвардейской армии подполковника Шапошникова и председателя горисполкома Артемовска Тарасенко А. И., произвели предварительный осмотр алебастрового карьера, расположенного в двух километрах от Артёмовска, на предмет выявления причин смерти советских граждан, уничтоженных немцами во время оккупации г. Артёмовска.

Обстоятельства дела

По показаниям жителей г. Артёмовска и военнопленных, освобождённых Красной Армией в г. Артёмовске, в карьере было замуровано большое количество трупов местного населения.

Объективные данные

В алебастровом карьере, находящемся в двух километрах от г. Артёмовска, в камере № 46, замурованной одной кладкой кирпича, на площади 720 кв. метров обнаружено на всём протяжении, за исключением узкого прохода посредине, огромное количество трупов мужчин, женщин и детей всех возрастов, лежащих вповалку друг на друге слоями, обращённых лицами вниз. Все трупы, которые возможно было в камере рассмотреть, одеты в зимнюю тёплую одежду. Вынесенные из камеры на поверхность земли три трупа оказались трупами старика, старой женщины и мальчика в возрасте 6—8 лет. Все трупы в состоянии мумификации, с хорошо сохранившейся одеждой. Документов при трупах обнаружено не было, за исключением записки в кармане одежды трупа старика за подписью Вайнберга.

При медицинском осмотре трупов оказалось, что во всех трёх случаях имело место сквозное пулевое ранение черепа, у ребенка — сквозное двойное ранение черепа с входными отверстиями в затылке и выходными в центре лба, в костях лицевого черепа. Других повреждений на трупах не обнаружено.

А 000060

Заключение

Данные исследования трупов дают возможность сделать заключение, что старик, старуха и мальчик были расстреляны, причём выстрелы производились сзади, почти в упор, из ручного огнестрельного оружия, что подтверждается грубым характером разрушения костей черепа. Состояние трупов (резко выраженная мумификация) позволяет сделать вывод, что убийство произошло зимой 1942 года.

Главный судебно-медицинский эксперт ВСУ ЮЗФ капитан медслужбы Шпиганович. Главный патолого-анатом ЮЗФ полковник медслужбы Шур. Пом. главного судебно-медицинского эксперта ЮЗФ военный врач Аносова. Армейский судебно-медицинский эксперт 3-й Гвардейской армии капитан медслужбы Поташин.

4. АКТ О ЗВЕРСТВАХ, СОВЕРШЁННЫХ НЕМЕЦКО-ФАШИСТСКИМИ ЗАХВАТЧИКАМИ НА АЛЕБАСТРОВЫХ КАРЬЕРАХ В ОКРЕСТНОСТЯХ Г. АРТЁМОВСКА СТАЛИНСКОЙ ОБЛАСТИ

АКТ

Согласно заявлению жителей г. Артёмовска, в присутствии представителя Чрезвычайной Государственной Комиссии по установлению злодеяний немецко-фашистских оккупантов Кудрявцева Дмитрия Ивановича, комиссия в составе председателя комиссии члена исполнительного комитета Сталинского областного совета депутатов трудящихся зав. облздравотделом Дубровой Феклы Гавриловны и членов комиссии — профессора доктора медицинских наук Войнар Алексея Иосифовича, профессора доктора медицинских наук Чаругина Андрея Ивановича, майора медицинской службы Абрамова Андрея Андреевича, председателя Артемовского городского совета Баландина Федора Антоновича, настоятеля Всехсвятской церкви священника Крещановского Иоанна Ксенофонтовича и жителей г. Артёмовска, свидетелей злодеяний, Пруденко Сидора Федоровича, Ещенко Федора Антоновича, Оратовского Михаила Степановича произвела 3/X 1943 года осмотр Алебастровых карьеров и установила следующее:

В двух километрах к востоку от г. Артёмовска, в туннеле карьеров Алебастрового завода, на расстоянии 400 метров от входа имеется небольшое отверстие, замурованное кирпичом. После вскрытия этого отверстия обнаружено продолжение туннеля в виде узкого прохода, круто подымающегося вверх и заканчивающегося широкой овальной пещерой до 20 метров длины, 30 метров ширины и 3—4 метров высоты.

Вся пещера заполнена трупами людей, лишь небольшое пространство у входа и узкая полоса в центре её свободны от трупов. Все они тесно прижаты один к другому и обращены спинами к входному отверстию пещеры. Трупы настолько близко соприкасаются, что на первый взгляд представляют собой сплошную массу тел, сплетённых друг с другом. Задние ряды тел навалены на передние, прижатые к стенкам пещеры, и нагромождены в несколько рядов, застывших в стоячем либо коленопреклонённом положении.

Благодаря особенностям местных условий (относительной сухости воздуха, низкой и равномерной температуре, пористому дну пещеры) произошла мумификация трупов, и большинство из них отлично сохранилось.

Одежда на всех трупах зимняя, пальто и другое верхнее платье застёгнуто, головы и шеи у большинства закутаны.

У большинства трупов заметны белые повязки на левом рукаве пальто с вышитыми или нарисованными на них звёздами Давида. На некоторых трупах — пёстрая, яркая одежда, какую обычно носят цыгане.

Преобладают в основном трупы женщин и детей различных возрастов. Встречаются также трупы инвалидов с костылями и палками.

Исходя из площади пещеры и 2—3-слойного расположения трупов, комиссия установила, что в пещере находится около 3000 трупов.

В пещере обнаружены также ручные чемоданы, сумки от противогазов, узелки с домашними вещами первой необходимости и небольшим количеством провизии.

Детальный осмотр семи трупов, взятых подряд из общей массы, показал следующее:

1. Хорошо сохранившийся труп женщины лет 20-ти.

Одета в тёплое пальто с застёгнутым меховым воротником. На голове — две шали, на ногах — валенки. В карманах пальто обнаружена пачка стиральной соды, катушка ниток, кружка, ложка, узелок с провизией (бутылочка с растительным маслом, небольшое количество смолотого кофе и сахара).

Всё лицо залито кровью, ею пропитано также платье на шее и груди. На голове, в правой затылочной области, имеется входное пулевое отверстие, выходное — в левой глазнице, на лице застыло выражение ужаса.

2. Труп ребёнка, мальчика, в возрасте около 11 лет.

Одет в тёплое пальто; на ногах — ботинки с галошами.

На лбу обнаружено входное пулевое отверстие. Рана слепая.

3. Плохо сохранившийся труп пожилого мужчины.

Одет по-зимнему. В карманах пиджака найдена чистая записная книжка, заржавевшие часы, кусок мыла, замок, два запечатанных пакетика с бритвенными ножами «Стандарт»; лезвия настолько поржавели, что рассыпаются в порошок.

Череп цел. Ввиду плохой сохранности трупа следов пулевых ранений на теле не установлено.

4. Хорошо сохранившийся труп пожилой женщины. Правая рука прижата к лицу.

Одета в зимнее пальто, голова повязана тёплой шалью, на ногах — валенки. В затылочной области имеется входное пулевое ранение, выходное — в правой височной. Одежда пропитана кровью.

5. Труп ребёнка в возрасте 4—5 лет.

Одежда зимняя. В затылочной области — входное пулевое ранение, выходное отверстие — в теменной области.

6. Плохо сохранившийся труп пожилой женщины в изорванной зимней одежде.

В затылочной части черепа пролом; кости лобной части черепа разошлись благодаря взрывному действию пули.

7. Распавшийся на куски труп пожилого мужчины; череп цел, конечности отделились; следов пулевых ранений не обнаружено. По состоянию трупов установлено, что смерть последовала около полутора лет тому назад.

На основании осмотра местности, медицинского освидетельствования трупов и опроса свидетелей из местного населения комиссия устанавливает, что здесь было массовое уничтожение около 3000 советских граждан — женщин, детей, стариков и инвалидов, как евреев, так и граждан других национальностей.

По показаниям жителей г. Артёмовска, 9 февраля 1942 года в заброшенную выработку Алебастровых карьеров было загнано несколько тысяч людей, имевших с собой мелкие домашние вещи и продукты питания. Им было заявлено немецким командованием, что их отправляют на другое место жительства. Вместо этого их пригнали в пещеру, где и последовала зверская расправа над ними.

По мере того, как пещера заполнялась людьми, они расстреливались в стоячем либо коленопреклонённом положении; пригонялась другая группа, которую убивали на груде трупов и умирающих, и тела убитых нагромождались в несколько рядов.

Некоторые люди пытались убежать от убийц и, давя друг друга, погибали в ужасных мучениях.

Комиссия считает, что среди погибших были и раненые, заживо замурованные в этой пещере немецко-фашистскими оккупантами.

H1473 – 0060

А 080061

H1473 – 0061

Комиссия устанавливает, что в артёмовских Алебастровых карьерах было расстреляно и заживо похоронено около 3000 советских граждан.

Председатель комиссии
член исполкома Сталинского областного совета депутатов трудящихся зав. облздравотделом Дуброва.

Члены комиссии: профессор доктор медицинских наук Чаругин. Профессор доктор медицинских наук Войнар. Майор медицинской службы Абрамов. Председатель Артёмовского горсовета Баландин. Священник Крещановский. Житель г. Артёмовска Пруденко. Представитель Чрезвычайной Государственной Комиссии по установлению и расследованию злодеяний немецко-фашистских захватчиков и сообщников Кудрявцев. Жители города Артёмовска: Ещенко, Оратовский.

5. АКТ СУДЕБНО-МЕДИЦИНСКОЙ ЭКСПЕРТНОЙ КОМИССИИ О ЗВЕРСТВАХ, СОВЕРШЁННЫХ НЕМЕЦКО-ФАШИСТСКИМИ ЗАХВАТЧИКАМИ В Г. КРАМАТОРСКЕ СТАЛИНСКОЙ ОБЛАСТИ

АКТ

Судебно-медицинской экспертизы по делу о зверствах немецко-фашистских захватчиков в г. Краматорске

Город Краматорск, 25 сентября 1943 года.

Комиссия в составе: главного судебно-медицинского эксперта Юго-Западного фронта капитана медицинской службы Шпигановича Арсения Владимировича, главного патолого-анатома Юго-Западного фронта полковника медицинской службы Шур Бориса Юльевича, помощника главного судебно-медицинского эксперта ст. лейтенанта медицинской службы Аносовой Татьяны Владимировны, армейского судебно-медицинского эксперта 3-й Гвардейской армии капитана медицинской службы Поташина Василия Алексеевича, врача г. Краматорска Никифоровой Елены Владимировны, в присутствии представителя Военной прокуратуры 3-й Гвардейской армии помощника прокурора армии майора юстиции Айзенварг Григория Иосифовича, представителя командования 3-й Гвардейской армии подполковника Шапошникова, настоятеля Покровской церкви Дмитрия Стрыжко, учительницы Онищенко Надежды Сергеевны, по приказанию Военного совета Юго-Западного фронта произвела расследование зверств, чинимых немецко-фашистскими захватчиками, и судебно-медицинскую экспертизу массовых убийств мирных граждан г. Краматорска в период немецкой оккупации.

1. Краткие обстоятельства дела

Из материалов произведенного предварительного расследования данного дела помощником прокурора 3-й Гвардейской армии майором юстиции Айзенварг Г. И. и обнаруженных им вещественных доказательств — документов, а также заявлений, поступивших от местных жителей г. Краматорска: Абросимовой Марии Степановны, Ворочек Василия Денисовича, Рощина Савелия Пименовича, Пазенко Пелагеи Андреевны, Гридневой Ксении Ивановны, Пучковой Екатерины Ивановны, Буренко Афанасия Петровича, выяснилось, что, захватив 28 октября 1941 года г. Краматорск, немецкие захватчики начали бесчинствовать, издеваться над мирным населением, оставшимся в г. Краматорске. Назначенный бургомистром Краматорска немец по происхождению, шпион инженер Шопен В. В. и руководитель жандармерии Краматорского округа, он же руководитель отрядов СС и полиции, немец лейтенант Мойшке свою преступную деятельность начали с того, что зарегистрировали и взяли на специальный учёт мужчин, женщин и стариков, подозреваемых в активном сочувствии советской власти, обязав их еженедельно являться по воскресеньям с 12 часов дня на отметку в помещение клуба им. Ленина. Во время этих явок Шопен В. В. в течение нескольких часов морально издевался над явившимися на отметку, угрожая им расправой. По городу начало исчезать группами мирное население. В воскресенье 25 января 1942 года Шопен В. В., как всегда, созвал большую группу мирных граждан в несколько сот человек в помещение клуба им. Ленина, среди которых было большое количество квалифицированных рабочих и интеллигенции предприятий г. Краматорска. Эти лица назад домой не возвратились. При обращении родственников и членов семей к Шопену В. В. и в гестапо им было заявлено: «Все люди направлены в другие города и там работают». По показаниям же свидетелей установлено, что они в действительности были помещены в специальный лагерь, для которого Шопеном и Мойшке приспособлены корпуса рабочих домов у Меловой горы, а всё население с этого участка было выселено. Территория была огорожена проволокой. Рядом с корпусами находился старый большой глиняный карьер, который подходил к указанным корпусам крутым высоким обрывом. Этот овраг-карьер немцами использовался как место для расстрелов мирных граждан. Расстрел граждан производился систематически, т. е. начиная с ноября-декабря 1941 года и до сентября месяца 1943 года.

Опрошенный по данному делу в качестве свидетеля Рощин Савелий Пименович, рабочий Крамоторского завода, показал, что, проживая у Меловой горы, он неоднократно видел, как приводили людей группами из корпусов лагеря и расстреливали у подножья Меловой горы, причём 27 января 1942 года расстрелы производились особенно большими группами. После расстрела немцы взрывали породу обрывистого края карьера, которая заваливала трупы. Таким же способом, по показаниям свидетелей Позенко Пелагеи Андреевны, Восковской Анастасии Петровны и Нестеренко Сергея Прохоровича, немцы организовали расстрелы целых семей советских граждан в районе Красногорка, расположенном в 6 километрах от г. Краматорска в месте, представляющем собой глубокий овраг, куда немцы подвозили на машинах обречённых, и после расстрела также взрывали породу, засыпая трупы. Этот факт свидетельствует Абросимова Мария Степановна, которую 13 марта 1943 года немцы привели в числе других на расстрел. Как показала Абросимова, расстрел производился следующим образом. Немцы короткими очередями из автоматов в спины и головы обреченных расстреляли ее мать — Строженко Анну Логвиновну и Бороменского Бориса Митрофановича. Абросимова, будучи ранена в бок и ногу, упала, притворившись мёртвой. После ухода немцев Абросимова доползла до ближайшей хаты, где ей была оказана помощь. Кроме того, расстрелы производились ещё в деревне Ивановка, расположенной вблизи г. Краматорска, и в посёлке Ясногорка, где, оставшись случайно живым, гражданин Ворочек Василий Дмитриевич показал об этом расстреле следующее. 28 января 1943 года его с группой в 26 человек немцы вывели к оврагу у Ясногорки и приказали выстроиться в один ряд. Немецкий офицер дал короткую очередь по правофланговому, после чего два немецких солдата стали стрелять в спины, и когда люди попадали, вторично произвели выстрелы разрывными пулями в головы. Ворочек был облит кровью соседей, и на шапке его лежали мозги убитого соседа, что дало основание немцам считать Ворочека мёртвым. Расстрелы производились и во дворе гестапо, расположенного в центре города, против клуба им. Ленина, о чем свидетельствовали Сологуб Евдокия Макаровна, Терещенко-Колесникова Федора Сидоровна и Романова Анна Климовна. Всего немцами расстреляно в г. Краматорске, по свидетельским показаниям и по официальной справке горсовета, свыше шести тысяч человек.

2. Предварительный осмотр мест происшествия

На северной окраине г. Краматорска, в 50 метрах от дороги, ведущей в г. Славянск, обнаружен старый, глубокий, с обрывистыми краями, глиняно-меловой карьер. На дне его с северной и восточной сторон обнаружено три вместилища трупов, заваленных глиняно-меловой породой. При снятии верхних

А 080062

слоёв породы, на глубине 20 сантиметров и до 1 метра обнаружены трупы, лежащие правильными рядами вниз лицом, и под ними — большое количество трупов, сваленных в беспорядке. Многие из них находились вверх ногами или переплетались между собой. Размеры ям: левая 23 × 5 метров и глубиной до 3 метров; средняя — 9 × 4 метра и глубиной до 2 метров, и правая — 13 × 4 метра. Всего из всех трёх ям извлечено трупов 785. Из левого вместилища извлечены не все трупы ввиду технической трудности (глубокого залегания трупов под породой).

При исследовании оказалось установленным: мужских трупов — 740, женских — 50, детских — 22, опознанных родственниками и установленных по сохранившимся документам 195 человек (паспорта и другие документы). Все установленные по документам оказались жителями г. Краматорска. Большинство трупов одето в зимнюю одежду (полушубки, пальто, фуфайки, спецовки, шапки-ушанки, валенки; варежки, самодельные бурки с галошами, шарфы, кашне, сапоги). У значительного количества трупов одежда сохранилась хорошо, и только у лежащих в поверхностных слоях одежда полностью истлела. В карманах одежды обнаружены различные предметы, как-то: документы, газеты, хлебные карточки, портсигар, деньги, часы, очки в футлярах, бумажники и прочее; все указанные ценные предметы и документы переданы органам милиции г. Краматорска.

Объективные данные

При исследовании большинство трупов находилось в стадии резкого разложения, многие в стадии, приближающейся к жировоску, а у части трупов мягкие ткани почти полностью отсутствуют.

При исследовании трупов установлено: у 761 трупа имелись сквозные пулевые диаметральные, сегментарные и тангенциальные ранения черепа с грубыми разрушениями всех костей черепа и радиально расходившимися трещинами. В некоторых случаях сохранились только кости оснований черепа. У большинства трупов в затылочной области отмечались округлой формы пулевые отверстия диаметром от 0,6 до 1,5 сантиметра, которые располагались вокруг большого затылочного отверстия, часто захватывая край его. Со стороны внутренней костной пластинки вокруг указанных отверстий имелись кольцевидные сколы. В этих случаях вторые отверстия располагались на костях лицевого скелета (нижняя и верхняя челюсти, кости носа, глазницы, лба и передних отделов теменных костей), представляя собой неправильно квадратной и округлой формы костные дефекты размером от 2 до 1,5 × 1,2 сантиметра. Часто со стороны указанных отверстий отмечался скол наружной костной пластинки. У 40 трупов имелись сквозные пулевые ранения шейного отдела позвоночника с разрушением спинного мозга (1-го и 2-го шейных позвонков). В отдельных случаях имели место двойные сквозные пулевые ранения черепа. В 11 случаях отмечались ограниченные костные дефекты с частичным вдавливанием костных отломков в полости черепа и с ограниченными кольцеобразными трещинами. Указанные повреждения располагались в области лицевого скелета, лба, височных и теменных костей. У двух трупов в трахеях и пищеводах на всём протяжении были обнаружены частицы глины. В одном случае имело место слепое огнестрельное ранение мягких тканей лица с переломом одного большого коренного зуба на нижней челюсти и повреждением альвеолярного отростка верхней челюсти. В этом случае в мягких тканях шеи была обнаружена оболочечная револьверная деформированная пуля диаметром 0,7 сантиметра. В другом случае обнаружена трещина внутренней костной пластинки малых крыльев основной кости и глазничной поверхности лобной кости без других видимых повреждений костей черепа.

В центре г. Краматорска, по Школьной улице, против клуба им. Ленина, во дворе усадьбы, занимавшейся гестапо, обнаружены две закрытые ямы, одна — между уборной и помойной ямой, другая — в нескольких метрах от неё; обе ямы располагаются возле ограды, прилегающей к Школьной улице. В первой яме на глубине 2 метров от поверхности обнаружено 5 трупов, из них два детских в возрасте от 8 до 11 лет и три женских. Трупы в истлевшей зимней одежде, почти лишены мягких тканей. У двух трупов (женщины и ребёнка) повреждений костей не обнаружено. Во второй яме обнаружено 7 мужских трупов, одетых в спецовки и костюмы, удовлетворительно сохранившиеся. В карманах одежды ничего не обнаружено. Трупные изменения развиты значительно — у всех имелись сквозные пулевые ранения черепа, идентичные повреждениям, выше описанным.

В двух ярах — у села Красногорки, в части, обращённой к шоссейной дороге, идущей от Краматорска на Константиновку, в пластах из глины и земли обнаружены трупы, части которых выступали на поверхность, отдельные кости, конечности и черепа лежали на траве в некотором отдалении (15—30 метров) от оврага. При раскопке в поверхностных слоях обнаружены трупы, почти лишённые мягких тканей и в истлевшей зимней одежде. Среди трупов обнаружены предметы домашнего обихода (посуда, чайники, ножи, вилки, зеркало и пр.). Выкопан первый слой трупов, лежащих ближе к поверхности; под ними обнаружено большое количество трупов, частей их и обрывки истлевшей одежды. Среди вырытых трупов обнаружен труп младенца, завернутый в байковое одеяльце и пелёнки. При разворачивании последних обнаружена распашонка и отдельные косточки. При исследовании трупов обнаружены повреждения, подобные повреждениям, найденным у трупов при раскопках на Меловой горе.

Заключение

Исследованием комиссией 812 трупов, произведенным с 17 по 24/IX 1943 года в г. Краматорске, подтверждаются свидетельские показания о массовых убийствах мирных жителей г. Краматорска без различия возраста и пола. Во всех случаях, за редким исключением, убийства производились путём расстрела из ручного огнестрельного оружия на близком расстоянии и почти в упор, в затылок. Жертвы расстреливались в лежачем положении или стоя. В отдельных случаях убийства совершались тупым оружием. Некоторые жертвы с несмертельными повреждениями были закопаны живыми. Характер развития трупных изменений и особенности одежды дают комиссии основание считать, что большинство расстрелов производилось в зимнее время 1942 и 1943 годов.

Подписи: Главный судебно-медицинский эксперт ВСУ ЮЗФ капитан медицинской службы Шпиганович. Главный патолого-анатом ВСУ ЮЗФ полковник медицинской службы Шур. Пом. главного судебно-медицинского эксперта ВСУ ЮЗФ военврач Аносова. Арм. судебно-медицинский эксперт капитан медслужбы Паташин. Врач Краматорской поликлиники Никифорова. Пом. военного прокурора 3-й Гвардейской армии майор юстиции Айзенварг. Священник Покровской церкви Димитрий Стрыжко. Учительница Онищенко.

Настоящим удостоверяется, что этот документ является подлинником, который хранится в делах Чрезвычайной Государственной Комиссии в г. Москве

Уполномоченный Чрезвычайной Государственной Комиссии

12/I - 1946 г.

Г 124004. Зак. № 159/40944/Бр. Изд. № 964

Чрезвычайная Государственная Комиссия

H1473 – 0062

А 080063

H1473 – 0063

Filed Feb. 14, 1946

Международный военный трибунал

H-1473 d

ДОКУМЕНТЫ ОБВИНЕНИЯ

ПО ДЕЛУ №

Главный обвинитель
от СССР

СССР № 3

A 080064

H1473 – 0064

СССР-3

СООБЩЕНИЕ

Чрезвычайной Государственной Комиссии

по установлению и расследованию
злодеяний немецко-фашистских захватчиков
и их сообщников и причинённого ими ущерба
гражданам, колхозам, общественным
организациям СССР

Директивы и приказы
гитлеровского правительства
и германского военного командования
об истреблении советских военнопленных
и мирных граждан

INTERNATIONAL MILITARY TRIBUNAL
NURNBERG, GERMANY
USSR Exhibit 3
Filed Feb 14, 1946

ОГИЗ. ГОСПОЛИТИЗДАТ. 1944

A 080065

H1473 – 0065

СОДЕРЖАНИЕ

1. Гитлеровские секретные директивы об истреблении советских людей 3
2. Подготовка к массовому истреблению советских военнопленных и мирных граждан 3
3. Планы истребления советских деятелей и советской интеллигенции 5
4. Попытки немецко-фашистских убийц скрыть свои преступления 5
5. Гитлеровцы преступно попирают нормы международного права, законы и обычаи ведения войны 7
6. К суровому ответу гитлеровское правительство и германское военное командование — организаторов чудовищных преступлений 8

A 000066

1. ГИТЛЕРОВСКИЕ СЕКРЕТНЫЕ ДИРЕКТИВЫ ОБ ИСТРЕБЛЕНИИ СОВЕТСКИХ ЛЮДЕЙ

Преступное гитлеровское правительство и верховное командование германской армии ещё до вероломного нападения на Советский Союз тщательно разработали планы чудовищного истребления передовой части советского народа и ссылки на каторгу в Германию миллионов советских людей.

Опубликованные в своё время Чрезвычайной Государственной Комиссией сообщения о немецко-фашистских злодеяниях в городах Краснодаре, Ставрополе, Орле, Сталино, Смоленске и Киеве, а также специальные расследования, произведённые членами Чрезвычайной Государственной Комиссии путём выезда на места, установили существование продуманной системы преднамеренного массового истребления немецкими оккупантами военнопленных и мирных советских граждан.

Только по *предварительным* данным, зарегистрированным Чрезвычайной Государственной Комиссией, немецко-фашистские оккупанты убили, отравили в «душегубках» и замучили в оккупированных ими советских районах около 2 миллионов человек, — стариков, женщин и детей, мирных советских граждан, а также много военнопленных — бойцов и офицеров Красной Армии.

В настоящее время в распоряжение Чрезвычайной Государственной Комиссии поступили захваченные в гор. Киеве органами советской власти немецкие документы, обнаруженные в несгораемом шкафу в помещении, где в период немецкой оккупации находилось гестапо. Эти документы содержат оперативные приказы верховного командования германской армии, имперского министра оккупированных восточных областей, начальника полиции безопасности и СД и другие документы, в которых излагается порядок «очистки» лагерей для советских военнопленных и мирных граждан от «подозрительных лиц». Из этих документов видно, что в качестве единственной меры «очистки» немецко-фашистскими властями в чудовищных масштабах практиковалось применение убийств, которые фигурируют в документах под терминами: «экзекуции», «особый режим», «ликвидация», «особые меры», «очистительные мероприятия». Эти документы относятся к первым месяцам вторжения немецких захватчиков в СССР, к периоду июль — декабрь 1941 года. Важность обнаруженных документов характеризуется тем, что на всех их имеется гриф: «Секретно, государственной важности», «Секретно, командный документ».

В целях предотвращения опасности захвата Красной Армией этих документов, раскрывающих преступления немецко-фашистских палачей и их кровавые планы физического уничтожения русского населения, в оперативном приказе № 14 начальника немецкой полиции говорилось:

> «Особо вменяю в обязанность, чтобы оперативные приказы №№ 8 и 14, а также относящиеся к ним дополнительные указы, в случае опасности, немедленно уничтожались».

В приказе ставки верховного командования германской армии № 11, 7 октября 41 г., подчёркивается:

> «Письменное (даже в виде выдержек) распространение этого приказа воспрещается. Ознакомление окружных комендантов по делам военнопленных и комендантов пересыльных лагерей производится устно».

2. ПОДГОТОВКА К МАССОВОМУ ИСТРЕБЛЕНИЮ СОВЕТСКИХ ВОЕННОПЛЕННЫХ И МИРНЫХ ГРАЖДАН

Из обнаруженных документов видно, что гитлеровские палачи ещё до своего нападения на СССР составляли списки, розыскные книги и собирали необходимые сведения о руководящих советских работниках, которые, по их кровавым планам, подлежали уничтожению. Так были подготовлены «Особая розыскная книга СССР», «Германская розыскная книга», «Списки по выявлению местопребывания» и другие подобного рода «розыскные книги и списки», которые гитлеровским убийцам должны были облегчить истребление передовой части населения СССР.

В документе, именуемом: «Приложение № 2 к оперативному приказу № 8 начальника полиции безопасности и СД», датированном — «Берлин, 17 июля 1941 года» и подписанном Гейдрихом, исполнявшим в то время обязанности заместителя Гиммлера, указывается, однако, на недостаточность списков и розыскных книг и на необходимость не стеснять инициативу исполнителей убийств.

В документе говорится:

> «Для осуществления ваших задач нет возможности предоставить в распоряжение команд пособия. «Германская розыскная книга», «Списки по выявлению местопребывания», «Особая розыскная книга СССР» окажутся полезными лишь в небольшом количестве случаев. «Особая розыскная книга СССР» поэтому недостаточна, так как в неё занесена лишь незначительная часть советских русских, которых следует считать опасными». (См. фотокопию № 5).

С разбойничьим вторжением в СССР и оккупацией ряда советских районов гитлеровцы повели систематическое истребление советского населения, в особенности его передовых и наиболее активных слоёв, независимо от имевшихся в их руках списков.

Для выполнения своих преступных планов немецкие оккупанты в стационарных и пересыльных лагерях для военнопленных, устроенных в то время на германской территории, в так называемом польском «генерал-губернаторстве» и на оккупированной советской территории, создали «зондеркоманды» (особые команды).

В оперативном приказе № 8 начальника полиции безопасности и СД, датированном «Берлин, 17 июля 1941 года, Б. № 21 Б 41, г. Рс IV А 1 ц», подписанном Гейдрихом, говорится:

> «Предлагаю немедленно выделить для находящихся на той территории лагерей военнопленных команду в составе одного СС фюрера и 4—6 рядовых. В случае, если для выполнения поставленных задач потребуются дополнительные силы, об этом необходимо немедленно сообщить мне.
>
> ...Для облегчения проведения чистки должны быть выделены в распоряжение начальника лагерей военнопленных в 1-м военном округе, Восточной Пруссии — генерал-майора фон Гинденбурга и начальника лагерей военнопленных в

H1473 – 0066
А 080067

H1473 – 0067

ФОТОКОПИИ
ОТДЕЛЬНЫХ ПОДЛИННЫХ ДОКУМЕНТОВ,
ПРИВЕДЁННЫХ В ТЕКСТЕ
СООБЩЕНИЯ ЧРЕЗВЫЧАЙНОЙ ГОСУДАРСТВЕННОЙ КОМИССИИ

№ 1

Der Chef der Sipo und des SD
B.Nr. 21 B/41 g Rs - IV A 1 c

Berlin, dem 29. Oktober 1941

300 Ausf.
15 Ausf.

Geheime Reichssache!

Schnellbrief!

Einsatzbefehl Nr 14.

Betr.: Richtlinien für die in die Stalags und Dulags abzustellenden Kommandos des Chefs der Sipo und des SD.

Vorg.: Erlasse vom 17.7., 12.9.1941
B.Nr. 21 B /41 g Rs vom 26.9.41 B.Nr. 539/B/41 g und vom 10.10.41 B.Nr. 815 B/41 g - IV A 1 c

Anlg.: Anlage 1 und 2.

In der Anlage übersende ich die Richtlinien für die Säuberung der mit sowjetischen Kriegs- und Zivilgefangenen belegten Kriegsgefangenen und Durchgangslager im rückwärtigen Heeresgebiet zur gefl. Kenntnisnahme und Beachtung (s. Anlage 1)

Diese Richtlinien sind im Einvernehmen mit dem OKH. ausgearbeitet worden. Das OKH. hat die Befehlshaber des rückwärtigen Heeresgebiets sowie die Bezirkskommandanten der Kriegsgefangenen und die Kommandanten der Dulags verständigt (s.Anlage 2).

Die Einsatzgruppen stellen sofort, je nach Größe der in ihrem Einsatzbereich befindlichen Lager Sonderkommandos in ausreichender Stärke unter Leitung eines SS-Führers ab

Die

- 2 -

Die Kommandos haben ihre Tätigkeit in den Lagern sofort aufzunehmen. Enge Zusammenarbeit mit den Lagerkommandanten und Abwehroffizieren wird zur Pflicht gemacht. Auftretende Schwierigkeiten sind durch persönliche Verhandlungen mit den in Frage kommenden Stellen der Wehrmacht zu bereinigen.

Die in der Anlage 2 zum Einsatzbefehl Nr. 8 gegebenen Richtlinien sowie die hierzu ergangenen Ergänzungen und Nachtragserlasse sind sinngemäß anzuwenden.

Insbesondere mache ich zur Pflicht, daß die Einsatzbefehle Nr. 8 und 14 sowie die hierzu ergangenen Nachtragserlasse bei Gefahr im Verzuge sofort zu vernichten sind. Hierüber ist mir gegebenenfalls Bericht zu erstatten.

Verteiler:

Einsatzgruppe A		Karanowardeisk
Einsatzkdo.	1a	
"	1b	
"	2	
"	3	
Einsatzgruppe B		Smolensk
Einsatzkdo.	7a	
"	7b	
"	8	
"	9	
Sonderkommando		Moskau
Einsatzgruppe C		Kiew
Sonderkdo.	4a	
"	4b	
"	5	
Einsatzkdo.	6	
Einsatzgruppe D		Nikolajew
Sonderkdo.	10a	
"	10b	
Einsatzkdo.	11a	
"	11b	
"	12	

Nachrichtlich:

- 3 -

Nachrichtlich:

dem Höheren SS- und Polizeiführer	Nord (101)	Riga
dem "	Mitte(102)	Moskau
dem "	Süd (103)	Krywoi-Rog
dem "	z.b.V.	

dem Reichsführer-SS und Chef der Deutschen Polizei
dem Chef der Sipo und des SD
dem Chef der Ordnungspolizei
den Amtschefs der Ämter I, II, III, IV, V, VI u. VII
dem Referat IV D 2, IV D 3
" IV D - ausl. Arbeiter
dem Gruppenleiter IV D

gez.: Heydrich.

Beglaubigt:
Kanzleiangestellte.

Приказ № 14 начальника полиции безопасности от 29 октября 1941 г.

генерал-губернаторстве — генерал-лейтенанта Герргott, в Кельцах — по одному руководителю (führer'у) связи...

В качестве руководителей связи должны быть немедленно откомандированы:

а) криминальрат Шиффер, отдел государственной полиции Штетина, — в распоряжение генерал-майора фон Гинденбурга, в Кенигсберг (Пруссия);

б) криминалькомиссар Рашвитц при начальнике полиции безопасности и СД в Кракове — в распоряжение генерал-лейтенанта Герргott в Кельцах.

...В задачи этих руководителей связи входит, особенно к моменту начала операций, направлять в соответствии с настоящими директивами деятельность команд, а также обеспечивать нормальные отношения с военными органами».

В приложении № 1 к оперативному приказу № 14 начальника полиции безопасности и СД (Секретно. Государственной важности, экземпляр 15-й), датированном — «Берлин, 29 октября 1941 года», указывается порядок формирования «зондеркоманд»:

«Формирование зондеркоманд, полиции безопасности и СД производится по договорённости между начальником полиции безопасности и СД и верховным командованием вооружённых сил от 7.X—1941 года.

Команды работают на основе особых полномочий и, согласно данным им общим директивам, в рамках лагерного распорядка, самостоятельно. Само собой разумеется, что команды поддерживают тесный контакт с комендантами лагерей и офицерами контрразведки». (См. фотокопию № 2).

Это было вторичным разъяснением ещё ранее изданной директивы от 17 июля 1941 г. (См. начало фотокопии № 5).

В свою очередь и верховное командование германской армии в приложении № 2 к приказу от 7.X—1941 года указало:

«1. ...в пересыльных лагерях армейского тыла зондеркоманды полиции безопасности и СД по выявлению неблагонадёжных элементов действуют под собственную ответственность в соответствии с прилагаемыми директивами.

2. По согласованию с начальником полиции безопасности и СД, деятельность предусмотренных зондеркоманд регулируется следующим образом: а) предусмотренные для выполнения этих задач зондеркоманды подчиняются уполномоченному начальника полиции безопасности и СД при командующих армейским тылом, согласно пересланному с отношением «а» соглашению от 28.IV— 1941 год. ...д) В тех лагерях армейского тыла, в которых нет возможности произвести фильтрацию при помощи зондеркоманд, под личную ответственность коменданта остаются в силе существовавшие до сих пор положения. С появлением зондеркоманд выявление неблагонадёжных элементов является исключительно их задачей».

A 080068

Приказ начальника полиции безопасности и СД от 29 октября 1941 г. об организации зондеркоманд был разослан оперативным группам в Красногвардейск, Смоленск, Киев, Николаев и «информационно» в Ригу, Могилёв, Кривой Рог.

Нужно также отметить, что гитлеровцы во время своего наступления на Москву создали в Смоленске специальную «зондеркоманду Москва», задачей которой должны были явиться массовые убийства москвичей. (См. фотокопию № 1).

О задачах, возложенных на «зондеркоманды», говорят оперативные директивы, приложенные к приказу начальника полиции безопасности и СД № 8, датированному — «Берлин, 17 июля 1941 года», который под видом «фильтрации гражданских лиц и подозрительных военнопленных, захваченных в восточном походе», указывает, что

«особая обстановка восточного похода требует особых мер, которые должны проводиться под собственную ответственность, вне каких-либо бюрократических и административных влияний».

Как документально установлено, на «зондеркоманды» возлагалась обязанность «фильтрации», т. е. выявления «неблагонадёжных», подлежавших в дальнейшем уничтожению.

В связи с этим, в приложении к оперативному приказу Гейдриха № 8 от 17.VII — 1941 г. указывается, что

«Заключённые лагерей для русских должны поэтому быть разделены внутри лагеря по следующим признакам:

1) Гражданские лица.

2) Солдаты (в том числе и такие, которые явно переодеты в гражданское платье).

3) Политически вредные элементы из числа лиц 1 и 2 категорий...

4) Лица 1 и 2 категорий, достойные доверия, а потому пригодные для использования при восстановлении оккупированных районов.

5) Национальные группы среди военнопленных и гражданских лиц».

3. ПЛАНЫ ИСТРЕБЛЕНИЯ СОВЕТСКИХ ДЕЯТЕЛЕЙ И СОВЕСКОЙ ИНТЕЛЛИГЕНЦИИ

Гражданское население временно захваченных немецко-фашистскими оккупантами районов СССР, как это неоднократно сообщалось, заключалось в лагери наряду с военнопленными, вопреки всем существующим законам и обычаям ведения войны. Бесчеловечный режим, созданный гитлеровскими палачами для военнопленных, был распространён также и на мирных советских граждан. В этом отношении нужно отметить так называемые «экзекуции».

Гитлеровцы с самого начала установили широкий круг «подозрительных», подлежавших «экзекуции». К этому кругу гитлеровцы раньше всего относили руководящую и активную группу советских работников. В приложении № 1 к оперативному приказу № 14 начальника полиции безопасности от 29 октября 1941 г., подписанному Гейдрихом, по этому поводу говорится:

«Прежде всего необходимо выявить:

1) всех выдающихся государственных и партийных должностных лиц, в особенности профессиональных революционеров,

2) деятелей Коминтерна,

3) всех влиятельных деятелей коммунистической организации в СССР и примыкающих к ней организаций в Центральном Комитете, в окружных и районных организациях,

4) всех Народных Комиссаров и их заместителей,

5) всех бывших политкомиссаров Красной Армии,

6) руководящих лиц государственных учреждений центрального и среднего звеньев,

7) руководящих лиц в хозяйственной жизни,

8) советско-русских интеллигентов и евреев, поскольку это касается профессиональных революционеров или политических деятелей, писателей, редакторов, работников Коминтерна и др.». (См. фотокопию № 4).

В «дополнении к директивам для команд полиции безопасности и СД», подписанном Гейдрихом, датированном: «Берлин, 17 июля 1941 года», прямо указывается на необходимость применять аналогичные меры не только к русскому народу, но и к украинцам, белоруссам, азербайджанцам, армянам, грузинам, тюркским народностям и др.

Следует отметить, что кровавые расправы проводились гитлеровцами и над теми украинцами-националистами, которых Гитлер использовал вначале для борьбы против Советского Союза, а затем разделался с ними самым гнусным и коварным образом, под предлогом якобы того, что бандеровцы «готовили восстание». В директиве оперативной команды II/5 полиции безопасности и СД за № 12/41 от 25 ноября 1941 г. с грифом «секретно, государственной важности» в отношении, например, украинских националистов, возглавлявшихся Бандерой, говорится:

«Все активисты бандеровского движения должны немедленно арестовываться и после тщательного допроса должны быть без шума ликвидированы под видом грабителей...

Этот документ, после ознакомления с ним, должен быть немедленно уничтожен начальством команды» (подчёркнуто в подлиннике). (См. фотокопию № 7).

Правящая гитлеровская клика систематически проверяла выполнение своих директив в отношении выявления «подозрительных», требовала строгого и полного их учёта. В приложении № 2 к оперативному приказу № 8 начальника полиции безопасности и СД строго предписывается:

«Каждую неделю начальник оперативной команды представляет в Главное управление имперской безопасности краткое донесение по телеграфу или срочным письмом. В этом донесении должны быть изложены: 1) краткое описание деятельности за прошедшую неделю; 2) число лиц, которые должны окончательно считаться подозрительными (достаточно указать цифру)...»

Из документов видно, что эти «экзекуции» являлись не чем иным, как истреблением советских людей, которые массами подвергались казням, творимым немецко-фашистскими палачами.

4. ПОПЫТКИ НЕМЕЦКО-ФАШИСТСКИХ УБИЙЦ СКРЫТЬ СВОИ ПРЕСТУПЛЕНИЯ

Жестоко и бесчеловечно расправляясь с советскими людьми, попавшими в руки фашистско-немецкого зверья, германские власти тщательно старались скрыть свои преступления, пытаясь окутать эти злодеяния густым покровом тайны. Об этом также свидетельствуют многочисленные приказы немецкого военного командования и немецкой полиции.

В оперативном приказе начальника полиции безопасности и СД № 8 от 17 июля 1941 года по этому поводу указывается:

«Экзекуции должны проводиться не в самом лагере и не в непосредственной близости от него, они негласны и должны производиться, по возможности, незаметно».

Далее в приложении № 2 к этому же приказу говорится:

«Экзекуции не должны производиться в лагере или в непосредственном соседстве с лагерем. Если лагери генерал-губернаторства находятся в непосредственной близости от границы, то пленных для специальной обработки следует, по возможности, отвозить в бывшие советские районы. Если экзекуции потребуются вследствие нарушения лагерной дисциплины, то в этом случае начальник оперативной команды должен обратиться к коменданту лагеря». (См. фотокопию № 6).

В приложении № 2 к приказу ставки верховного командования германской армии № 11, датированному 7.X—1941 года, говорится:

«б) Деятельность зондеркоманд с санкции командующих армейским тылом (районных комендантов по делам военноплен-

H1473 – 0068

A 080069

H1473 – 0069

ФОТОКОПИИ
ОТДЕЛЬНЫХ ПОДЛИННЫХ ДОКУМЕНТОВ,
ПРИВЕДЁННЫХ В ТЕКСТЕ
СООБЩЕНИЯ ЧРЕЗВЫЧАЙНОЙ ГОСУДАРСТВЕННОЙ КОМИССИИ

№ 2

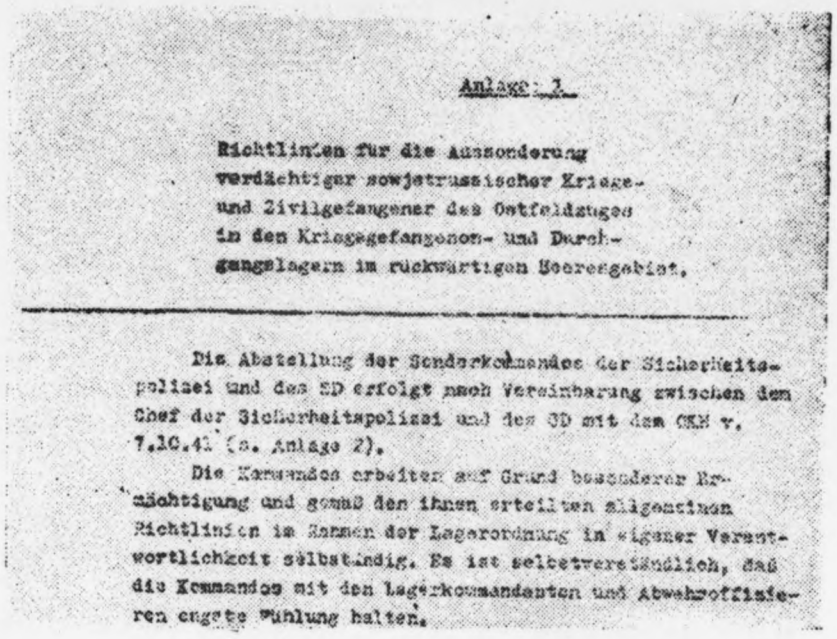

Anlage: 2.

Richtlinien für die Aussonderung verdächtiger sowjetrussischer Kriegs- und Zivilgefangener des Ostfeldzuges in den Kriegsgefangenen- und Durchgangslagern im rückwärtigen Heeresgebiet.

Die Abteilung der Sonderkommandos der Sicherheitspolizei und des SD erfolgt nach Vereinbarung zwischen dem Chef der Sicherheitspolizei und des SD mit dem OKH v. 7.10.41 (s. Anlage 2).

Die Kommandos arbeiten auf Grund besonderer Ermächtigung und gemäß den ihnen erteilten allgemeinen Richtlinien im Rahmen der Lagerordnung in eigener Verantwortlichkeit selbständig. Es ist selbstverständlich, daß die Kommandos mit den Lagerkommandanten und Abwehroffizieren engste Fühlung halten.

№ 3

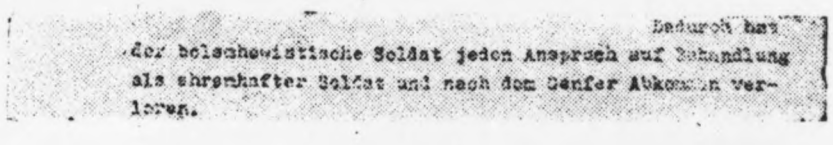

Dadurch hat der bolschewistische Soldat jeden Anspruch auf Behandlung als ehrenhafter Soldat und nach dem Genfer Abkommen verloren.

№ 4

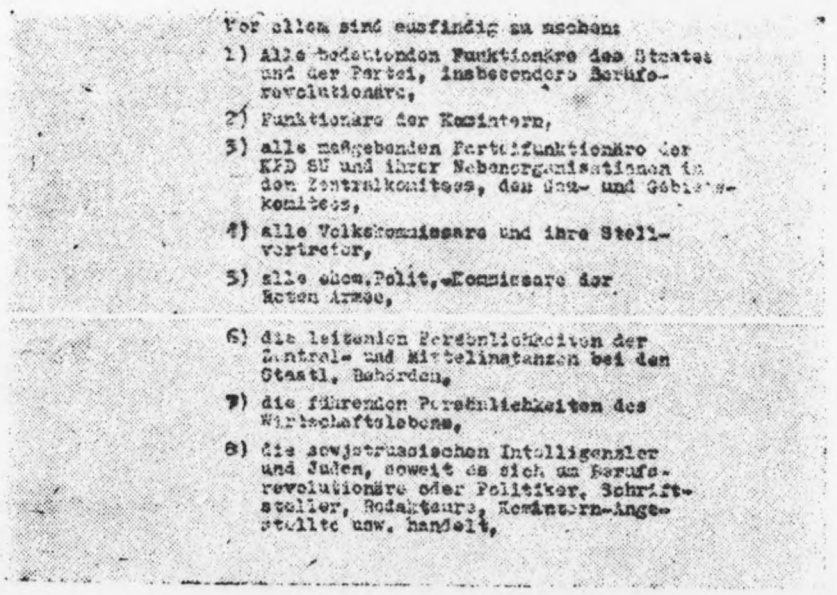

Vor allem sind ausfindig zu machen:

1) Alle bedeutenden Funktionäre des Staates und der Partei, insbesondere Berufsrevolutionäre,
2) Funktionäre der Komintern,
3) alle maßgebenden Parteifunktionäre der KPD SU und ihrer Nebenorganisationen in den Zentralkomitees, den Gau- und Gebietskomitees,
4) alle Volkskommissare und ihre Stellvertreter,
5) alle ehem. Polit.-Kommissare der Roten Armee,
6) die leitenden Persönlichkeiten der Zentral- und Mittelinstanzen bei den Staatl. Behörden,
7) die führenden Persönlichkeiten des Wirtschaftslebens,
8) die sowjetrussischen Intelligenzler und Juden, soweit es sich um Berufsrevolutionäre oder Politiker, Schriftsteller, Redakteure, Komintern-Angestellte usw. handelt,

Выдержки из приложения № 1 к оперативному приказу № 14 начальника полиции безопасности от 29 октября 194[illegible] г.

ных) должна проходить так, чтобы фильтрация проводилась, по возможности, незаметно, а ликвидация без промедления и на таком расстоянии от самих пересыльных лагерей и населённых пунктов, чтобы это не было известно остальным военнопленным и населению».

В приложении № 1 к оперативному приказу № 14 начальника полиции безопасности и СД, датированному «Берлин, 29 октября 1941 года. № 21 Б/41 г. Рс — IV А 1 ц, секретно, государственной важности», рекомендуется следующий «порядок» проведения «экзекуций»:

«Начальники оперативных групп под свою ответственность решают вопросы об экзекуции и дают соответствующие указания зондеркомандам.

Для проведения установленных данными директивами мер командам надлежит требовать от руководства лагерей выдачи им пленных. Верховным командованием армии дано указание комендатурам об удовлетворении подобных требований.

Экзекуции должны производиться незаметно, в удобных местах и, во всяком случае, не в самом лагере или в непосредственной близости от него. Необходимо следить за немедленным и правильным погребением трупов».

В дополнении к директивам для командируемых в лагери военнопленных команд полиции безопасности и СД, подписанном Гейдрихом, ещё раз указывается:

«Наконец, я вновь указываю на то, что экзекуции ни в коем случае не должны совершаться ни в самом лагере, ни в непосредственной близости от него».

«Экзекуции» приняли с течением времени столь широкие размеры, что гитлеровцы, как это известно из предыдущих сообщений Чрезвычайной Комиссии, стали их проводить и в самих лагерях или вблизи лагерей.

Впоследствии, когда Красная Армия стала очищать от немецко-фашистских полчищ временно оккупированные ими территории Советского Союза и когда советские власти стали раскрывать чудовищные преступления фашистских извергов, обнаруживая многочисленные могилы замученных фашистами советских граждан, бойцов и офицеров, германское командование приняло срочные меры к тому, чтобы скрыть и уничтожить следы своих преступлений. В этих целях немецкое командование организовало повсеместные раскопки могил и сжигание находившихся в этих могилах трупов. Особым приказом оберштурмфюрера, датированным «Ровно, 3 августа 1943 г. IV А 1 — № 35/43сс», адресованным областному руководителю жандармерии в Камень-Каширске, предписывалось «немедленно сообщить о местонахождении и количестве могил (общих) особорепрессированных» по данной области.

Среди документов, обнаруженных в здании гестапо в Ровенской области, найдены донесения об исполнении указанного выше приказа с перечнем около 200 пунктов, где были зарегистрированы такие могилы. Из этого списка видно, что немецко-фашистские палачи выбирали для могил, в которые закапывали свои жертвы, преимущественно глухие и малодоступные для посторонних лиц места. Вот часть таких мест:

78. Шепетовка, в лесу — 3 могилы.

79. Славута, в разработках гравия — 1 могила.

80. Славута, в лесу — 1 могила.

121. Горохов, в 1 км. южнее Горохова, в 100 м. от дороги на Дрешкополь — 1 могила.

Городское кладбище, в западном углу, справа — 1 могила.

В карьере кирпичной глины южнее Горохова — 1 могила.

123. Берестечко, во дворе жандармских казарм, примерно в 500 м. севернее совхоза Наренчин — 1 могила.

124. Локачи, в 1 км. южнее города (в карьере кирпичной глины) — 1 могила.

125. Кизелин, примерно в 1 км. северо-западнее Кизелина, около развалин здания — 1 могила.

140. Ковель, Нагорная ул., в песчаном карьере, в 400 м. за сев. казармами — 1 могила.

Нагорная ул., северо-вост. от города, в песчаном карьере, справа от дороги — 1 могила.

Владимирская ул., ок. еврейского кладбища — 1 могила.

В тюремном саду — 1 могила.

Площадная ул., ок. старого кладбища — 1 могила.

142. Ратно, в 3 км. восточнее города, ок. ветряной мельницы — 1 могила.

143. Крымно, в 2 км. северо-западнее ок. озера — 1 могила.

144. Мацеев, Меловой карьер, в 200 м. за казармами охр. полиции — 1 могила.

A 080070

145. Голобы, в лесу 4 км. сев.-зап. от города — 1 могила.

146. Мельница, в 2 км. западнее Мельницы, ок. песчаного карьера — 1 могила.

147. Маневичи, в 2,5 клм. зап. от города в песчаной горе — 1 могила.

149. Осерани, в 5 клм. сев.-зап. от деревни, в песчаном карьере — 1 могила.

В конце списка говорится: «В списке предусмотрены все могилы, включая и могилы команд, работавших здесь раньше».

Десятками тысяч сжигались трупы расстрелянных и замученных немецкими палачами военнопленных и мирных советских граждан в Харькове, Киеве, Ровно и в ряде других городов и районов по пути отступления гитлеровской армии.

С целью проверки точного выполнения своих директив о массовом истреблении советских военнопленных и мирных граждан гитлеровская правящая клика требовала представления отчётности от непосредственных исполнителей «экзекуций».

ФОТОКОПИИ
ОТДЕЛЬНЫХ ПОДЛИННЫХ ДОКУМЕНТОВ,
ПРИВЕДЁННЫХ В ТЕКСТЕ
СООБЩЕНИЯ ЧРЕЗВЫЧАЙНОЙ ГОСУДАРСТВЕННОЙ КОМИССИИ

№ 5

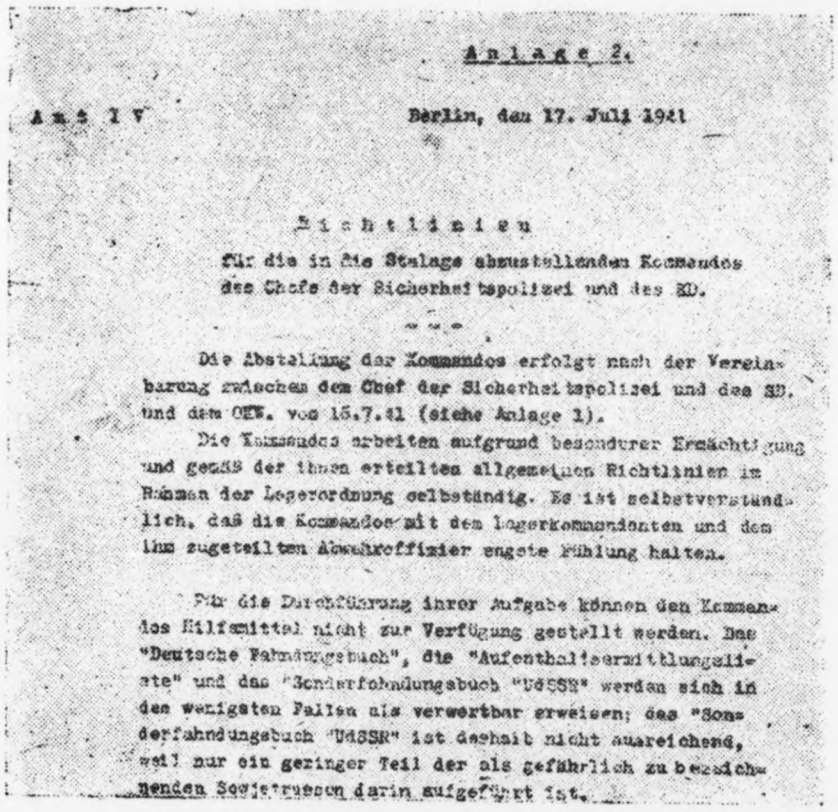

Anlage 2.

Abt. IV Berlin, den 17. Juli 1941

Richtlinien

für die in die Stalags abzustellenden Kommandos des Chefs der Sicherheitspolizei und des SD.

- - -

Die Abstellung der Kommandos erfolgt nach der Vereinbarung zwischen dem Chef der Sicherheitspolizei und des SD. und dem OKW. vom 15.7.41 (siehe Anlage 1).

Die Kommandos arbeiten aufgrund besonderer Ermächtigung und gemäß der ihnen erteilten allgemeinen Richtlinien im Rahmen der Lagerordnung selbständig. Es ist selbstverständlich, daß die Kommandos mit dem Lagerkommandanten und dem ihm zugeteilten Abwehroffizier engste Fühlung halten.

Für die Durchführung ihrer Aufgabe können den Kommandos Hilfsmittel nicht zur Verfügung gestellt werden. Das "Deutsche Fahndungsbuch", die "Aufenthaltsermittlungsliste" und das "Sonderfahndungsbuch "UdSSR" werden sich in den wenigsten Fällen als verwertbar erweisen; das "Sonderfahndungsbuch "UdSSR" ist deshalb nicht ausreichend, weil nur ein geringer Teil der als gefährlich zu bezeichnenden Sowjetrussen darin aufgeführt ist.

№ 6

Exekutionen dürfen nicht im Lager oder in unmittelbarer Umgebung des Lagers durchgeführt werden. Befinden sich die Lager im Generalgouvernement in unmittelbarer Nähe der Grenze, so sind die Gefangenen zur Sonderbehandlung möglichst auf ehemals sowjetrussisches Gebiet zu verbringen.

Sollten aus Gründen der Lagerdisziplin Exekutionen erforderlich sein, so hat sich dieserhalb der Leiter des KK. an den Lagerkommandanten zu wenden.

Über die durchgeführten Sonderbehandlungen haben die Kommandos Listen zu führen;

Выдержки из приложения № 2 к оперативному приказу № 8 начальника полиции безопасности от 17 июля 1941 г.

Начальник полиции безопасности и СД в приложении № 2 к своему оперативному приказу № 8 требовал от начальников зондеркоманд:

«В отношении применённых репрессий команды должны вести списки, в которых должны содержаться следующие сведения: номера по порядку, фамилии и имена, время и место рождения, воинское звание, профессия, последнее местожительство, основания для репрессии, время и место репрессии».

Далее в приказе говорилось, что

«Подобные сообщения должны, как правило, в информационном порядке передаваться в 1 отдел IV Управления Главного управления имперской безопасности (IV A 1)».

В развитие этой директивы оперативная команда II/5 полиции безопасности и СД уточняет:

«В конце каждого месяца необходимо представлять сюда отчёт о деятельности команд СД в стационарных лагерях военнопленных. Необходимо указывать количество ликвидаций по национальностям, в соответствии с изложенными в инструкциях директивами».

О том, как все вышеуказанные директивы выполнялись, говорит донесение оперативной команды 7 (оберштурмбанфюрера Линера бригадфюреру «доктору» Томасу) в Виннице от 4 декабря 1941 г. В этом донесении указывается, что в лагере в Виннице, после так называемой «фильтрации» лагеря, осталось всего 25 человек, которые могли быть отнесены к категории «подозрительных».

«Это ограниченное количество, — говорится в донесении, — объясняется тем, что местные органы повседневно предпринимали необходимые мероприятия по линии полиции безопасности против отрицательных элементов в стационарных лагерях военнопленных в контакте с комендантами или соответствующими офицерами контрразведки».

Таким образом, помимо массовых казней, проводившихся специально созданными для этого «зондеркомандами», широко практиковалось систематическое истребление советских людей комендантами и находящимися в их подчинении командами лагерей для советских военнопленных.

5. ГИТЛЕРОВЦЫ ПРЕСТУПНО ПОПИРАЮТ НОРМЫ МЕЖДУНАРОДНОГО ПРАВА, ЗАКОНЫ И ОБЫЧАИ ВЕДЕНИЯ ВОЙНЫ

Формально гитлеровские бандиты никогда не объявляли о том, что они отказываются от международных правил ведения войны, которые зафиксированы в различных международных конвенциях и требуют гуманного обращения с военнопленными. Больше того, гитлеровское правительство в 1934 году даже ратифицировало Женевскую конвенцию 1929 года «О содержании военнопленных».

Но это присоединение гитлеровского правительства к международным конвенциям о военнопленных было рассчитано на обман мирового общественного мнения, что получило своё подтверждение с начала этой войны и особенно со времени подлого нападения гитлеровской Германии на СССР.

В приложении № 1 к оперативному приказу № 14 начальника полиции безопасности и СД цинично заявляется, что

«большевистский солдат потерял право на обращение с ним, как с честным солдатом и в соответствии с Женевской конвенцией». (См. фотокопию № 3).

Свои чудовищные преступления против советских военнопленных гитлеровские бандиты пытаются, таким образом, прикрыть циничными ссылками на якобы неприменимость общепринятых правил обращения с военнопленными к советским людям.

Документально также установлено, что в преступные планы немецко-фашистского командования и полиции входило

H1473 – 0070

A 080071

H1473 – 0071

применение «экзекуций» и «очистительных мер», т. е. массового истребления и в отношении польской интеллигенции. В этом не оставляет никакого сомнения оперативный приказ № 2 начальника полиции безопасности и СД, помеченный: «Берлин, 1 июля 1941 года», в котором говорится следующее:

«Поляки, проживающие во вновь оккупированных областях, особенно на территории бывшей Польши, будут проявлять себя на основе их опыта как антикоммунистически, так и антисемитски».

«Поэтому, само собою разумеется, что настроенных таким образом поляков *на первых порах* (подчёркнуто Чрезвычайной Комиссией) не следует подвергать очистительным мероприятиям».

«В отношении польской интеллигенции и т. д., поскольку в каждом отдельном случае обстоятельства не потребуют принятия немедленных мер, решение может быть принято позднее».

Как уже было установлено, такие решения неоднократно принимались. Такие «очистительные мероприятия» были действительно, как известно, проведены немецкими убийцами в отношении польских офицеров в Катынском лесу.

ФОТОКОПИИ
ОТДЕЛЬНЫХ ПОДЛИННЫХ ДОКУМЕНТОВ,
ПРИВЕДЁННЫХ В ТЕКСТЕ
СООБЩЕНИЯ ЧРЕЗВЫЧАЙНОЙ ГОСУДАРСТВЕННОЙ КОМИССИИ

№ 7

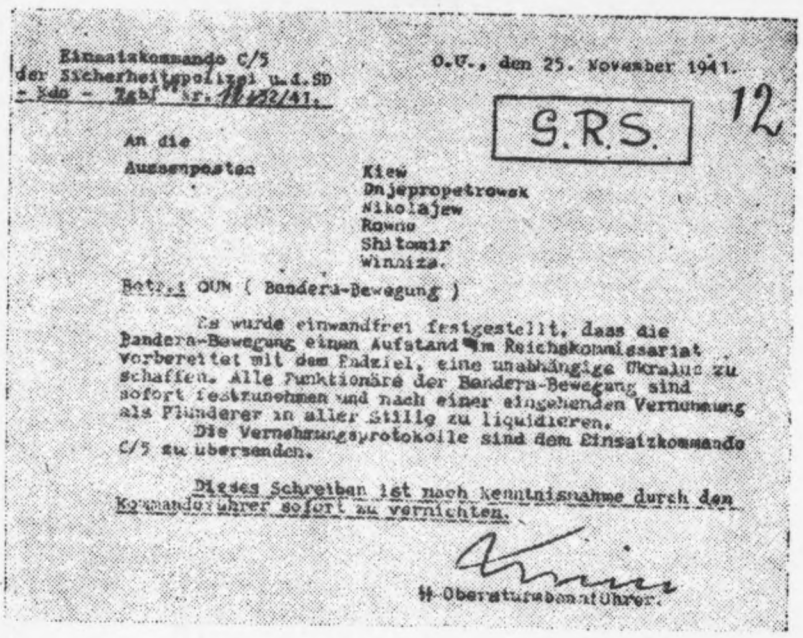

Einsatzkommando C/5
der Sicherheitspolizei u.d.SD
- Kdo - Tgb Nr. 12/41.

O.U., den 25. November 1941.

S.R.S.

12

An die
Aussenposten

Kiew
Dnjepropetrowsk
Nikolajew
Rowno
Shitomir
Winniza.

Betr.: OUN (Bandera-Bewegung)

Es wurde einwandfrei festgestellt, dass die Bandera-Bewegung einen Aufstand im Reichskommissariat vorbereitet mit dem Endziel, eine unabhängige Ukraine zu schaffen. Alle Funktionäre der Bandera-Bewegung sind sofort festzunehmen und nach einer eingehenden Vernehmung als Plünderer in aller Stille zu liquidieren.
Die Vernehmungsprotokolle sind dem Einsatzkommando C/5 zu übersenden.

Dieses Schreiben ist nach Kenntnisnahme durch den Kommandoführer sofort zu vernichten.

SS Obersturmbannführer.

Директива оперативной команды Ц/5 полиции безопасности и СД за № 12/41 от 25 ноября 1941 г.

6. К СУРОВОМУ ОТВЕТУ ГИТЛЕРОВСКОЕ ПРАВИТЕЛЬСТВО И ГЕРМАНСКОЕ ВОЕННОЕ КОМАНДОВАНИЕ — ОРГАНИЗАТОРОВ ЧУДОВИЩНЫХ ПРЕСТУПЛЕНИЙ

Все приведённые выше тайные приказы и инструкции германского военного командования и полиции со всей убедительностью говорят о тщательно разработанной гитлеровцами системе массового истребления советских людей в виде особо организованного для этих чудовищно преступных целей аппарата, всяких «оперативных команд», «зондеркоманд», специальных «фильтраций», «экзекуций», «ликвидаций», являвшихся не чем иным, как массовым убийством советских военнопленных и мирных советских граждан.

Эти приказы и инструкции говорят о том, что:

1) немецко-фашистские захватчики уже в первые же месяцы войны с СССР приступили к массовому истреблению как гражданского населения СССР, так бойцов и командиров Красной Армии, попавших в плен;

2) массовое истребление населения и военнопленных было предписано и проводилось по согласованию между органами полиции безопасности и СД и верховным командованием германских вооружённых сил;

3) для физического выполнения «экзекуций» составлялись «оперативные» и «особые команды» (зондеркоманды), имевшие право самостоятельно решать вопрос о применении расстрелов;

4) расстрелы военнопленных и гражданского населения немцы старались проводить тайно, чтобы остальные военнопленные и гражданское население ничего об этом не знало;

5) в отдельных случаях предписывалось специально привозить советских военнопленных для расстрела на оккупированную немцами территорию Советского Союза.

Публикуемые документы указывают, таким образом, на то, что директивы о преднамеренном истреблении военнопленных и мирных советских людей шли из Берлина, от германского правительства и верховного германского командования, от имперского министра оккупированных восточных областей, начальника безопасности и СД и других членов гитлеровской шайки преступников.

* * *

Чрезвычайная Государственная Комиссия на основании материалов, публикуемых в настоящем сообщении, а также на основании документальных материалов, ранее опубликованных Комиссией по результатам расследования злодеяний, совершённых немецко-фашистскими захватчиками в освобождённых от немецкой оккупации советских районах, — установила, что:

1) Непосредственными организаторами и руководителями массового уничтожения советских военнопленных и мирных советских людей являются: начальник лагерей военнопленных 1-го Военного округа Восточной Пруссии генерал-майор фон Гинденбург, начальник лагерей военнопленных «генерал-губернаторства» генерал-лейтенант Герготт, офицеры связи криминальрат Шиффер, криминалькомиссар Рашвитц.

2) Непосредственными исполнителями этого чудовищного истребления советских людей являются личный состав зондеркоманд, оперативных команд, комендантов и персонал комендатур лагерей, а также их пособники.

Все они должны понести суровую кару за свои преступления, совершённые против советского народа.

11 марта 1944 г.

Настоящим удостоверяю, что этот документ аутентичен подлиннику, который хранится в делах Чрезвычайной Государственной Комиссии в гор. Москве.

Уполномоченный Чрезвычайной Государственной Комиссии Д. Кузьмин

7/I-1946 г.

А 080072

H1473 – 0072

Filed Feb. 19, 1946
Int. Mil. Trib.

Международный военный трибунал

H-1473-e

ДОКУМЕНТЫ ОБВИНЕНИЯ

ПО ДЕЛУ № 1

16

Главный обвинитель
от СССР

СССР № 4

A 080073

H1473-0072A

1 cover
14 pages

USSR-4.

H1473 – 0073

USSR 4

ПРОТОКОЛ № 29

ЗАСЕДАНИЯ

ЧРЕЗВЫЧАЙНОЙ ГОСУДАРСТВЕННОЙ КОМИССИИ

ПО УСТАНОВЛЕНИЮ И РАССЛЕДОВАНИЮ ЗЛОДЕЯНИЙ НЕМЕЦКО-ФАШИСТСКИХ ЗАХВАТЧИКОВ И ИХ СООБЩНИКОВ И ПРИЧИНЁННОГО ИМИ УЩЕРБА ГРАЖДАНАМ, КОЛХОЗАМ, ОБЩЕСТВЕННЫМ ОРГАНИЗАЦИЯМ, ГОСУДАРСТВЕННЫМ ПРЕДПРИЯТИЯМ И УЧРЕЖДЕНИЯМ СССР

от „29" апреля *1943 г.*

INTERNATIONAL MILITARY TRIBUNAL
NURNBERG, GERMANY
USSR Exhibit 4
Filed Feb 19, 1946

Экз. № 2

A 080074

Н1473 – 0074

СССР

ПРОТОКОЛ № 29

ЗАСЕДАНИЯ

ЧРЕЗВЫЧАЙНОЙ ГОСУДАРСТВЕННОЙ КОМИССИИ

ПО УСТАНОВЛЕНИЮ И РАССЛЕДОВАНИЮ ЗЛОДЕЯНИЙ НЕМЕЦКО-ФАШИСТСКИХ ЗАХВАТЧИКОВ И ИХ СООБЩНИКОВ И ПРИЧИНЁННОГО ИМИ УЩЕРБА ГРАЖДАНАМ, КОЛХОЗАМ, ОБЩЕСТВЕННЫМ ОРГАНИЗАЦИЯМ, ГОСУДАРСТВЕННЫМ ПРЕДПРИЯТИЯМ И УЧРЕЖДЕНИЯМ СССР

от 29 апреля 1944 года. Опросом.

I. Об опубликовании сообщения Чрезвычайной Государственной Комиссии об истреблении гитлеровцами советских людей путем заражения сыпным тифом.

Опубликовать сообщение Чрезвычайной Государственной Комиссии об истреблении гитлеровцами советских людей путем заражения сыпным тифом в следующей редакции:

А 080075

H1473 – 0075

С О О Б Щ Е Н И Е

ЧРЕЗВЫЧАЙНОЙ ГОСУДАРСТВЕННОЙ КОМИССИИ

по установлению и расследованию злодеяний немецко-фашистских захватчиков.

ИСТРЕБЛЕНИЕ ГИТЛЕРОВЦАМИ СОВЕТСКИХ ЛЮДЕЙ ПУТЕМ ЗАРАЖЕНИЯ СЫПНЫМ ТИФОМ.

Чрезвычайная Государственная Комиссия в своих предыдущих сообщениях опубликовала ряд документов, изобличающих гитлеровское правительство и верховное командование германской армии в массовом истреблении мирного советского населения. С особой жестокостью немецкие оккупанты и их сообщники проводили истязания, пытки и массовые убийства советских людей в концентрационных лагерях, организуемых в тылу германской армии. Не только военные, но и все другие оккупационные власти прикрывали создание этих лагерей потребностями эвакуации советского населения из прифронтовой полосы.

" Лагери смерти" для советских людей у переднего края немецкой обороны.

В настоящее время установлено, что немецко-фашистские мерзавцы, в связи с поражениями германской армии на советско-германском фронте и с изменившейся обстановкой, начали

А 080076

H1473 – 0076

широко практиковать новые зверские способы истребления советских людей. Одним из таких способов является распространение эпидемии сыпного тифа среди советского населения и частей Красной Армии, для чего гитлеровцы, как это выяснилось, организуют у переднего края своей обороны специальные концентрационные лагери.

19 марта 1944 года наступающие части Красной Армии в районе местечка Озаричи, Полесской области, Белорусской ССР, обнаружили на переднем крае немецкой обороны три концентрационных лагеря, в которых находилось свыше 33 тысяч детей, нетрудоспособных женщин и стариков. Эти лагери размещались: первый - на болоте у поселка Дерт; второй - в 2 километрах северо-западнее местечка Озаричи; третий - на болоте в 2 километрах западнее деревни Подосинник.

Специальная комиссия в составе: Председателя Совнаркома Белорусской ССР Пономаренко П.К., депутата Верховного Совета Белорусской ССР Грековой Н.Г., действительного члена Белорусской Академии Наук Якуба Коласа, депутата Верховного Совета СССР Гришко Г.Е., генерал-майора интендантской службы Саковича А.Н., начальника санитарной службы армии подполковника Колодкина В.Н., с участием представителя Чрезвычайной Государственной Комиссии Кудрявцева Д.И. - расследовала обстоятельства, связанные с созданием этих лагерей.

Лагери представляли собой открытую площадь, обнесенную колючей проволокой. Подступы к ним были заминированы. Никаких построек, даже легкого типа, на территории лагерей не было. Заключенные размещались прямо на земле. Многие из

А 080077

H1473 - 0077

них, потерявшие способность двигаться, без памяти лежали в грязи. Заключенным было запрещено разводить костры, собирать хворост для подстилки. За малейшую попытку нарушения этого режима гитлеровцы расстреливали советских людей.

Создавая концентрационные лагери у переднего края обороны, немцы, во-первых, выбирали места для лагерей там, где они не надеялись удержать свои позиции; во-вторых, концентрируя большие массы советских людей в лагере, они размещали в них преимущественно детей, нетрудоспособных женщин и стариков; в-третьих, вместе с истощенным и нетрудоспособным населением, находившимся в антисанитарных условиях, они размещали в лагерях тысячи сыпнотифозных больных, специально вывезенных из различных временно оккупированных районов Белорусской ССР. Среди освобожденных из лагерей детей до 13-ти летнего возраста было 15.960 человек, нетрудоспособных женщин 13.072 и стариков - 4.448. Расследованием установлено, что фашистские мерзавцы сгоняли все мирное советское население в пересылочные лагери под видом эвакуации населения из прифронтовых районов.

В городе Жлобин немецкая комендатура об"явила по радио следующее воззвание к населению: "Граждане города Жлобин, германское командование направляет вас в глубокий тыл, так как красноармейцы вас будут обстреливать из артиллерии и минометов. Желая спасти вас от большевистских зверств, мы эвакуируем вас в глубокий тыл. Берите с собой все вещи, лошадей, телеги, скот. Берите с собой котелки и ложки, так как по дороге вы будете обеспечены

А 080078

H1473 – 0078

горячей пищей. Слушайтесь немецкого солдата, не скрывайтесь и не убегайте. Весь город оцеплен немецкими войсками. Всякий пытающийся скрыться или бежать будет застрелен. Выходите на улицу и двигайтесь, куда вам укажут немецкие солдаты".

По заранее разработанному плану немецко-фашистские власти организовали пересылочные пункты, в которые сгоняли все мирное население. В них немцы предварительно отбирали трудоспособных мужчин, женщин и детей свыше 13-ти летнего возраста и отправляли на каторжные работы в Германию, остальных детей и нетрудоспособных взрослых направляли в концентрационные лагери у переднего края обороны.

В период с 9-го по 13-е марта 1944 года гитлеровцы под усиленным конвоем СС и охранной полиции согнали в лагери в районе местечка Озаричи десятки тысяч советских людей из пересылочных пунктов, расположенных в районах станций Рудобелка, Рабкор, Старушка, Красный Берег и населенных пунктов Микуль-Городок, Порослище, Медведевка.

" 12 марта 1944 года на рассвете, - сообщила учительница Е.Маз, - нас, жителей города Жлобин, немцы согнали за линию железной дороги , к зданию школы. Здесь они отобрали всех трудоспособных, а оставшихся стариков, детей и женщин погрузили в эшелон по 60-70 человек в холодные, неотапливаемые вагоны. В исключительно тяжелых антисанитарных условиях, в холоде и грязи нас довезли до станции Рабкор и погнали в лагерь, расположенный в 3-х километрах от станции. От холода и голода много детей замерз-

А 080079

H1473 – 0079

ло и умерло в вагонах, много погибло стариков, женщин и детей по дороге в лагерь".

Освобожденная из лагеря Л.Пекарская сообщила Комиссии: "12 марта 1944 года под вечер нас, жителей города Жлобин, заставили собраться в течение получаса на станции Жлобин-Южная. Здесь немцы отобрали молодых и увели их. Загнав нас в теплушки, немцы наглухо закрыли двери. Куда нас везут, мы не знали, но все предчувствовали недоброе. Как потом оказалось, нас везли по Рудобелковской ветке и разгрузили под вечер 15 марта. Ночью по колено в липкой грязи нас погнали в лагерь. Из этого лагеря нас перегнали во второй. В дороге немцы били нас, отстававших расстреливали. Вот идет женщина с тремя детьми. Один малыш упал, немцы стреляют в него. Когда же мать и двое ее детей в ужасе оборачиваются , солдаты-звери поочередно стреляют и в них. Мать поднимает истошный крик,и этот крик обрывается выстрелом в упор. Идут мать и сын Бондаревн. Ребенок не выдержал утомительного пути и упал. Мать наклоняется над ним, она хочет утешить его словом, но ни сын, ни мать больше не встали, не увидели голубого неба -немцы застрелили их".

Лесовая А.И. из села Малецкая Рудня сообщила: " В пути следования в лагерь группа усталых советских людей присела отдохнуть. Гестаповец, конвоировавший нас, натравил собак, которые сильно искусали Квитковскую и других".

" На моих глазах, - сообщил житель совхоза "Авангард" Буслов М.П., - была убита в лагере немцами гражданка Крек из деревни Михайловская - мать троих детей за то, что вышла на несколько шагов за колючую проволоку, чтобы соб-

А 080080

H1473 – 0080

рать сучья для костра".

Жительница деревни Ковальки Манько Х.О. показала: "Рядом с проволокой, которой был обнесен лагерь, были вырыты канавы, заполненные грязной болотной водой. В канавах валялось много разложившихся трупов. Воды для питья нам немцы не давали, и мы вынуждены были брать ее из этих канав".

Житель села Гадуни Безнивец П.Н., содержавшийся в лагере, сообщил: "Лагерь, в котором я находился, был обнесен колючей проволокой и заминирован. Заключенные, пытавшиеся выйти за пределы лагеря за водой или дровами, избивались и расстреливались. Так была убита мать четверых детей Мокряк П.А. из села Слобода, Домановичского района".

У заключенных в лагерях советских граждан немецко-фашистские захватчики отбирали носильные вещи и сохранившиеся ценности.

Щуляренко Л.Д. из деревни Давидовичи показал: "В лагерь пришли 50 человек немецких солдат. В руках у них были палки. Они осматривали заключенных, у кого находили хорошую одежду или обувь, отбирали ее. Кто сопротивлялся, того избивали палками. Я сама видела, как немецкие солдаты стаскивали с женщин платки, пальто и обувь".

Умышленное распространение немецко-фашистскими палачами эпидемии сыпного тифа среди советского населения.

На основании материалов указанной выше Комиссии членом Чрезвычайной Государственной Комиссии академиком

А 080081

H1473 - 0081

Трайниным И.П. и судебно-медицинской экспертной комиссией было произведено дополнительное расследование, которым было установлено, что немецкие военные власти преднамеренно, с целью распространения сыпного тифа, размещали сыпнотифозных больных вместе со здоровым населением, заключенным в концентрационные лагери у переднего края немецкой обороны. Сыпнотифозные больные свозились немцами в эти лагери из населенных пунктов Полесской, Минской, Гомельской и других областей Белорусской ССР.

Жительница деревни Заболотье Лабезникова М.Е., содержавшаяся в лагере, сообщила Комиссии: "К нам в дом пришли немцы. Узнав, что я больна тифом, они в тот же день прислали двух солдат и на лошади отвезли меня в лагерь".

Шептунова О.А. из деревни Солоновое рассказала: "Все население нашей деревни немцы согнали в деревню Воротынь, где было много больных сыпным тифом. Потом всех жителей деревни Воротынь, вместе с больными, отправили в концентрационный лагерь, находившийся в районе местечка Озаричи.

Освобожденная из лагеря Митрахович П.С., жительница села Ново-Белица, показала: "Нас, больных сыпным тифом, повезли в район деревни Микуль-Городок, в лагерь, огороженный колючей проволокой".

Жительница местечка Новогрудок Гаврильчик З.П. сообщила: "В течение трех суток в лагерь привозили на машинах больных сыпным тифом, в результате чего многие здоровые, заключенные в лагерь, заболели. В ночь с 15 на 16 марта умерло от сыпного тифа очень много заключенных".

А 080082

H1473 - 0082

жительница деревни Пганцы Е.Лушевская показала: "Нас, больных сыпным тифом, немцы перевезли в лагерь из деревни Ковчицы, Паричского района. Мы знали, что можем заразить здоровых, просили немцев отделить нас от здоровых, но они не обратили никакого внимания".

Фашисты размещали в лагерях у переднего края обороны не только здоровых и больных, переведенных из пересылочных пунктов, но и специально завозили в них советских граждан, больных сыпным тифом, из больниц и лазаретов.

Больная Третьякова Н.П. из деревни Замощаны сообщила: "Я заболела в средине февраля месяца, после чего была помещена в больницу деревни Лески. В больнице лежала на полу, не раздевалась. Никакого лечения не было. Потом меня из больницы немцы направили в концентрационный лагерь около деревни Дерт".

Широков Г.С., житель города Жлобин, показал: "12 марта из Жлобинской больницы вывезли 200 человек больных сыпным тифом. Все больные были посланы в лагерь".

Романенко И.О. сообщил Комиссии: "Находясь в заключении в концлагере, я видел большую группу жителей города Жлобин, больных тифом. Они лежали на мокрой земле, в грязи. Среди них были мертвые. Несколько человек, будучи в бреду, ползали по грязи. Врачей не было. Среди больных я видел граждан города Жлобина: Шуклина и Гурскую. Они сообщили мне, что их, больных тифом, вывезли в лагерь из городской больницы".

Аналогичные показания дали Комиссии бывшие заключенные концентрационных лагерей, советские граждане: Ждано-

А 080083

H1473 – 0083

вич Д.Г., Зайцева О.А., Русинович Х.Т., Решотко Т.И., Анисимова М.Т., Дробеза И.Р., Новик Л.К., Верос П.Я., Коваленко А.Е., Бондаренко В.Ф., Довыденко М.В. и многие другие.

Таким образом, преднамеренный вывоз немцами тифозных больных в лагерь, с целью распространения сыпнотифозной эпидемии среди советского населения, неопровержимо доказан многочисленными показаниями советских граждан, которые были принудительно отправлены немецкими властями в концентрационные лагери на 5,7,8,9 день заболевания тифом.

Вот ряд документально установленных случаев такого рода, составляющих, однако, ничтожную часть всех зарегистрированных многочисленных фактов.

Болейко Е.П. из села Барбару была направлена в лагерь на седьмой день заболевания тифом,причем ее четверо детей: Николай II лет, Нина 9 лет, Любовь 7 лет, Василий 5 лет заболели уже по пути в лагерь. На 5-9 день болезни тифом в лагерь были отправлены Крек из с. Слобода, Новик Л.К. из с. Юрки, Коваленко А.Е. из с. Ломовичи, Пархоменко А. из д.Замощаны, Решетко М.М. из с. Хомичи, Получн Н.Е. из д. Летбин, Голубь М.И. из с. Подветки, Крук Т.П. из с. Годуни, Евстратовская из с. Ковальки и многие другие.

В концентрационных лагерях заболели тифом: Земжецкая М.Л. из с.Буда, Романов И. из д. Волица, Венцов И. из с.Заполье, Белько П. из д. Волосовичи, Пощен М.З. из дер.Порослище, Дроздова В.С. из д. Комадовка, Ящур А.М. из д.Иванище, Пацай М.И. из д. Гар, Дайнеко Ф.Л. из д. Пружилище,Козлова Т. из д.Новоселки,Шкутова Ф.С. из д.Годиновичи, Грыкова А.С. из д. Радужа, Антоник Е. из д.Трельцы,Удот А.из д.Закричи

А 080084

H1473 – 0084

и многие другие.

Командование германской армии специально посылало в лагери у переднего края обороны своих агентов, которым было вменено в обязанность следить за распространением эпидемии сыпного тифа среди населения, а также среди частей Красной Армии.

Задержанный немецкий агент разведывательной группы 308 Расторгуев Ф. показал: " II марта 1944 года я в сопровождении обер-лейтенанта немецкой армии - начальника группы 308 Керст был доставлен на автомашине на железнодорожную станцию, расположенную в 40-45 километрах южнее города Глуск. Вечером он сказал мне, что я на некоторое время посылаюсь в лагерь для гражданского населения, расположенного в 30 километрах от этой станции. Керст об"яснил мне, что в этом лагере находится до 40 тысяч мирных советских граждан, из которых до 7 тысяч больных сыпным тифом, что в ближайшие 3-4 дня в этот лагерь будет брошено еще до 20 тысяч лиц гражданского населения. Здесь же мне сделали противотифозную прививку.

Задание, данное мне начальником группы 308, заключалось в следующем: прибыть в лагерь, находящийся западнее деревни Озаричи, и быть там, оставаясь незамеченным в массе. Мне надо было установить, что будут делать части Красной Армии с гражданским населением, когда лагери окажутся в расположении частей Красной Армии, куда направят женщин и детей, как поступят с больными. После того, как я выполню данное мне задание, я должен буду возвратиться на сторону немцев и сообщить о собранных мною сведениях".

А 080085

H1473 – 0085

Заключение судебно-медицинской экспертизы.

Преднамеренное распространение эпидемии сыпного тифа среди мирного советского населения, заключенного германскими войсками в концентрационные лагери у переднего края обороны, подтверждается также данными судебно-медицинской экспертизы.

Судебно-медицинская экспертная комиссия в составе армейского эпидемиолога подполковника Юлаева С.М., армейского судебно-медицинского эксперта майора Алексеева Н.Н. и начальника армейской патолого-анатомической лаборатории майора Бутянина В.М. установила, что в целях заражения советских людей сыпным тифом:

" а| германские власти поместили в концентрационных лагерях здоровых и сыпнотифозных больных советских граждан |эпиданамнезы №№ 158, 180, 161, 164, 178, 183 и др.|;

б| для более быстрого распространения сыпного тифа в лагерях немцы практиковали перевод сыпнотифозных больных из одних лагерей в другие |данные эпиданамнеза, клиники и серологических исследований за №№ 2,8,10,15,16, 17 и другие|;

в| в случаях, когда сыпнотифозные больные отказывались итти в лагери, немецкие власти применяли насилие |протоколы опроса за №№ 269,270,271,272|;

г| немецкие захватчики перебрасывали сыпнотифозных больных из больниц и смешивали их со здоровым населением в лагерях. Это подтверждается эпиданамнезами за №№ 138,139,149,166,175, 180, 40, 49, 50 и протоколом опроса № 273;

А 080086

H1473 – 0086

д| заражение советского населения сыпным тифом было произведено в период 2-й половины февраля и первой половины марта".

После освобождения района местечка Озаричи Полесской области от немецких оккупантов, с 19 по 31 марта 1944 года командование частей Красной Армии госпитализировало 4.052 советских гражданина, из них детей в возрасте до 13 лет 2.370 человек.

На основании расследования специальной комиссии, заключения судебно-медицинской экспертизы, документальных материалов, а также на основании произведенного расследования членом Чрезвычайной Государственной Комиссии академиком Трайниным И.П. Чрезвычайная Государственная Комиссия установила, что создание концентрационных лагерей у переднего края обороны с размещением в них здоровых и сыпнотифозных больных немецкие власти пытались преднамеренно распространить эпидемию сыпного тифа среди советского населения и частей Красной Армии, что является грубейшим нарушением законов и обычаев ведения войны, признанных цивилизованными народами.

К ответу немецко-фашистских палачей!

Чрезвычайная Государственная Комиссия считает виновниками всех этих преступлений гитлеровское правительство, верховное командование германской армии, а также командующего 9-й армией генерала танковых войск Харпе, командира 35 армейского корпуса генерала пехоты Визе, командира 41

А 080087

H1473 – 0087

танкового корпуса генерал-лейтенанта Вейдман, командира 6 пехотной дивизии генерал-лейтенанта Гроссман, командира 31 пехотной дивизии генерал-майора Экснер, командира 296 пехотной дивизии генерал-лейтенанта Кульмер, командира 110 пехотной дивизии генерал-майора Вайсгаупт, командира 35 пехотной дивизии генерал-лейтенанта Рихард, командира 34 пехотного полка полковника фон Капф, командира 109 пехотного полка майора Рогилайн, начальника "Абвертрупп 308" обер-лейтенанта Керст.

Все они должны понести суровую ответственность за преступления, совершенные против советского народа.

Председатель Чрезвычайной Государственной Комиссии

Чрезвычайная Государственная Комиссия

Н. ШВЕРНИК

Академик И. Трайнин

Митр. Николай

Б. Лесев

Академик П. Бурдеев

А 080088

H1473-0087A

4

VSSR 4

H1473-00878

H1473 – 0088

Filed Feb. 13, 1946

Международный военный трибунал

H-1473f

ДОКУМЕНТЫ ОБВИНЕНИЯ

ПО ДЕЛУ №

Главный обвинитель
от СССР

СССР № 5

A 080089

H1473-0088A

1 cover
14 pages

H1473 – 0089

СССР-5

ПРОТОКОЛ № 36

ЗАСЕДАНИЯ

ЧРЕЗВЫЧАЙНОЙ ГОСУДАРСТВЕННОЙ КОМИССИИ

ПО УСТАНОВЛЕНИЮ И РАССЛЕДОВАНИЮ ЗЛОДЕЯНИЙ НЕМЕЦКО-ФАШИСТСКИХ ЗАХВАТЧИКОВ И ИХ СООБЩНИКОВ И ПРИЧИНЕННОГО ИМИ УЩЕРБА ГРАЖДАНАМ, КОЛХОЗАМ, ОБЩЕСТВЕННЫМ ОРГАНИЗАЦИЯМ, ГОСУДАРСТВЕННЫМ ПРЕДПРИЯТИЯМ И УЧРЕЖДЕНИЯМ СССР

от „ 2 “ августа 1944 г.

INTERNATIONAL MILITARY TRIBUNAL
NUR[illegible]BERG, GERMANY
USSR Exhibit 5
Filed Feb 13, 1946

Экз. № 2

A 080090

Н1473 – 0090

СССР

ПРОТОКОЛ № 36

ЗАСЕДАНИЯ

ЧРЕЗВЫЧАЙНОЙ ГОСУДАРСТВЕННОЙ КОМИССИИ

ПО УСТАНОВЛЕНИЮ И РАССЛЕДОВАНИЮ ЗЛОДЕЯНИЙ НЕМЕЦКО-ФАШИСТСКИХ ЗАХВАТЧИКОВ И ИХ СООБЩНИКОВ И ПРИЧИНЁННОГО ИМИ УЩЕРБА ГРАЖДАНАМ, КОЛХОЗАМ, ОБЩЕСТВЕННЫМ ОРГАНИЗАЦИЯМ, ГОСУДАРСТВЕННЫМ ПРЕДПРИЯТИЯМ И УЧРЕЖДЕНИЯМ СССР

от 2 августа 1944 года. ОПРОСОМ.

---

1. Об опубликовании Сообщения Чрезвычайной Государственной Комиссии об истреблении гитлеровцами советских военнопленных в "Гросс-лазарете" Славута Каменец-Подольской области.

Опубликовать Сообщение Чрезвычайной Государственной Комиссии об истреблении гитлеровцами советских военнопленных в "Гросс-лазарете" Славута Каменец-Подольской области в следующей редакции:

А 080091

H1473 - 0091

С О О Б Щ Е Н И Е

ЧРЕЗВЫЧАЙНОЙ ГОСУДАРСТВЕННОЙ КОМИССИИ

По установлению и расследованию злодеяний немецко-фашистских захватчиков и их сообщников.

Истребление гитлеровцами советских военнопленных в "Гросс-лазарете" Славута Каменец-Подольской области.

При освобождении от немцев частями Красной Армии города Славуты на территории бывшего военного городка был обнаружен "лазарет" советских военнопленных. В нем находилось свыше 500 истощенных и тяжело больных людей. Они рассказали об умерщвлении немецкими врачами и охраной "лазарета" десятков тысяч советских военнопленных.

Под председательством Хрущева Н.С., председателя Совнаркома УССР, специальная следственная комиссия расследовала обстановку и обстоятельства умерщвления гитлеровцами в славутском лазарете офицеров и бойцов Красной Армии, попавших в немецкий плен. Комиссия проверила материал допроса, произведенного старшим советником юстиции Прокуратуры УССР Мальцевым Л.Г., при участии представителей Чрезвычайной Государственной Комиссии Готцева Б.Т. и Кононова В.А., и данные анализа судебно-медицинских экспертов: главного судебно-медицинского эксперта Наркомздрава УССР профессора, доктора медицинских наук Сапожникова К.С., заведующего патоморфологическим сектором Московского центрального нейро-хирургического института профессора, доктора меди-

А 080092

H1473 – 0092

цинских наук Смирнова Л.И. и директора Харьковского научно-исследовательского института судебной экспертизы НКЮ УССР профессора Бокариус Н.Н.

В результате следствия собрано огромное число показаний свидетелей и пострадавших, распоряжений оккупационных властей и других документов, изобличающих гитлеровское правительство и верховное командование германской армии в грубом попирании элементарных правил человечности.

На основании этих материалов Чрезвычайная Государственная Комиссия установила:

Осенью 1941 года немецко-фашистские захватчики оккупировали город Славуту и организовали в нем для раненых и больных офицеров и бойцов Красной Армии "лазарет", наименовав его: "Гросс-лазарет" Славута, цвай лагерь 301". "Лазарет" был расположен в полутора-двух километрах юго-восточнее Славуты и занимал десять трехэтажных каменных зданий-блоков. Все здания гитлеровцы обнесли густой сетью проволочных заграждений. Вдоль заграждений, через каждые 10 метров были построены вышки, на которых находились пулеметы, прожектора и охрана.

Администрация, немецкие врачи и охрана "Гросс-лазарета" в лице коменданта гауптмана Планк, затем сменившего его майора Павлиска, заместителя коменданта гауптмана Кронсдорфер, гауптмана Ное, штабсарцта доктора Борбе, его заместителя доктора Штурм, обер-фельдфебеля Ильземан и фельдфебеля Беккер – проводили массовое истребление советских военнопленных путем создания специального режима голода, скученности и антисанитарии,

А 080093

H1473 – 0093

применения пыток и прямых убийств, лишения больных и раненых лечения и принуждения крайне истощенных людей к каторжному труду.

Немецкий "Гросс-лазарет" Славута - лазарет смерти.

В "Гросс-лазарете" немецкие власти сосредоточивали 15-18 тысяч тяжело и легко раненых, а также страдающих различными инфекционными и неинфекционными заболеваниями советских военнопленных. На смену умершим сюда непрерывно направлялись новые партии раненых и больных советских военнопленных. В пути следования военнопленных подвергали истязаниям, морили голодом и убивали. Из каждого эшелона, прибывающего в "лазарет", гитлеровцы выбрасывали сотни трупов. Машинист водонапорной башни, расположенной на территории бывшего военного городка, Данилюк А.И. сообщил Следственной Комиссии, что он видел, как "Из каждого вагона прибывавшего эшелона выбрасывалось по 20-25 трупов и на железнодорожной ветке оставалось до 800-900 трупов".

В пути пешего следования тысячи советских военнопленных погибали от голода, жажды, отсутствия медицинской помощи, дикого произвола немецкого конвоя. Медицинская сестра Славутской больницы Иванова А.Н. показала перед Следственной Комиссией, что в больницу местными жителями часто доставлялись советские военнопленные, брошенные конвоем, с тяжелыми ранениями, нанесенными в пути. В числе доставленных в больницу и скончавшихся она назвала техника-интенданта первого ранга Соломай, штабного писаря Пошехонова и рядового бойца Капилес.

А 080094

H1473 - 0094

Как правило, гитлеровцы ударами прикладов и резиновых дубинок встречали партии военнопленных у ворот "лазарета", затем отбирали у вновь прибывших кожаную обувь, теплую одежду и личные вещи.

Немецкие врачи преднамеренно распространяли в "лазарете" инфекционные заболевания.

В "Гросс-лазарете" немецкие врачи искусственно создавали невероятную скученность. Военнопленные принуждены были стоять, тесно прижавшись друг к другу, изнемогали от усталости и истощения, падали и умирали. Фашисты применяли различные способы "уплотнения" "лазарета". Бывший военнопленный Хуажев И.Я. сообщил, что немцы "выстрелами из автоматов уплотняли помещения и люди невольно тесно прижимались друг к другу; тогда сюда гитлеровцы вталкивали еще больных и раненых и двери закрывали".

В "лазарете" немецкие врачи преднамеренно распространяли инфекционные заболевания. Больных сыпным тифом, туберкулезом, дизентерией, раненых с тяжелыми и легкими повреждениями они размещали в одном блоке и в одной камере. Бывший военнопленный советский врач Крыштоп А.А. показал, что "в одном блоке находились больные сыпным тифом и туберкулезом, количество больных доходило до 1.800 человек в то время, как в нормальных условиях там можно было разместить не более 400 человек". Уборка камер не производилась. Больные по нескольку месяцев оставались в том белье, в котором попадали в плен. Спали они без всякой подстилки. Многие были полураздеты или совершенно голые. Помещения не отапливались, а примитивные печи, сделан-

А 080095

H1473-0095

ные самими военнопленными, разрушались. Элементарная санитарная обработка поступающих в "лазарет" не производилась. Все это способствовало распространению инфекционных заболеваний. В "лазарете" не было воды для умывания и даже для питья. В результате антисанитарии вшивость в "лазарете" приняла чудовищные размеры.

Немецкие врачи и охрана "Гросс-лазарета" голодом истребляли советских военнопленных.

Суточный пищевой рацион советских военнопленных состоял из 250 граммов эрзац-хлеба и 2 литров так называемой "баланды". Эрзац-хлеб выпекался из специальной, присылаемой из Германии, муки. В одном из складов "лазарета" обнаружено около 15 тонн этой муки, хранившейся в 40-килограммовых бумажных мешках с фабричными этикетками "Шпельцмель". Судебно-медицинской и химической экспертизой, а также анализом, произведенным Институтом питания Наркомздрава СССР от 21 июня 1944 г., установлено, "что "мука" представляет собой мякину с ничтожной примесью крахмала (1,7 процента). Наличие крахмала свидетельствует о содержании в исследуемой массе ничтожного количества муки, повидимому, образовавшейся от случайно попавших в солому зерен при обмолоте. Питание "хлебом", приготовленным из этой муки, влекло за собой голодание, алиментарную дистрофию, в ее кахектической и отечной (голодный отек) формах и способствовало распространению среди советских военнопленных тяжелых кишечно-желудочных заболеваний, обычно кончавшихся смертью".

А 080096

H1473 – 0096

Так же пагубно действовала на организм "баланда",изготовляющаяся из шелухи гречихи и проса, неочищенного и полусгнившего картофеля, всякого рода отбросов, с примесью земли, осколков стекла. Нередко пища приготовлялась из падали, подбираемой по распоряжению коменданта в окрестностях "лазарета".

По заявлению бывших военнопленных Иноземцева И.П.,Чигрина Е.И. и Жданова П.Н. в "Гросс-лазарете" периодически отмечались вспышки заболеваний неизвестного характера, называвшиеся немецкими врачами "парохолерой". Заболевание "парохолерой" было плодом варварских экспериментов немецких врачей. Как возникали, так и заканчивались эти эпидемии внезапно. Исход "парохолеры" в 60-80 процентах случаев был смертельный. Трупы некоторых умерших от этих заболеваний вскрывались немецкими врачами, причем русские врачи военнопленные к вскрытию не допускались.

Несмотря на то, что славутский лагерь официально именовался "Гросс-лазаретом" и в его штате числилось значительное количество медицинского персонала, больные и раненые офицеры и бойцы Красной Армии не получали самой элементарной медицинской помощи. Медикаменты для больных и раненых не выдавались. Хирургической обработке раны не подвергались и не перевязывались. Раненые конечности с повреждениями костей не иммобилизовались. Даже за тяжело больными не был организован уход. Бывшая военнопленная санитарка Молчанова П.А. сообщила, что "Больные и раненые в большом количестве, сосредоточенные в соседнем с нами помещении, за дощатой перегородкой, не получа-

А 080097

H1473 – 0097

ли никакой медицинской помощи. Днем и ночью из их палаты доносились непрерывная мольба о помощи, просьба о том, чтобы им дали хоть каплю воды. Сквозь щели между досками проникало тяжелое зловоние от гноящихся и запущенных ран".

Пытки и расстрелы советских военнопленных.

Советских военнопленных в "Гросс-лазарете" подвергали пыткам и истязаниям, били при раздаче пищи, при выводе на работу. Не щадили фашистские палачи даже умирающих. Судебно-медицинская экспертиза при эксгумировании трупов обнаружила в числе других труп военнопленного,которому в агональном состоянии было нанесено колотое ранение ножом в паховую область. С торчащим в ране ножом он был брошен в могилу и еще живым засыпан землей.

Одним из видов массовых пыток в "лазарете" было заключение больных и раненых в карцер, который представлял собою холодное помещение с цементным полом. Заключенные в карцер на несколько дней лишались пищи и многие там умирали. Больных и слабых людей гитлеровцы с целью еще большего истощения заставляли бегать вокруг зданий "лазарета", а тех, кто не мог бегать запарывали до полусмерти.

Нередки были случаи убийства военнопленных немецкой охраной ради потехи. Бывший военнопленный Бухтийчук Д.П. сообщил о том, как немцы бросали на проволочные заграждения внутренности павших лошадей и, когда обезумевшие от голода военнопленные подбегали к заграждениям, охрана открывала по ним стрельбу из автоматов. Свидетель Кирсанов Л.С. видел, как был заколот шты-

А 080098

H1473 - 0098

ком один из военнопленных за то, что он поднял с земли клубень картофеля. Бывший военнопленный Шаталов А.Т. "был очевидцем,как конвоир застрелил военнопленного, пытавшегося получить вторую порцию "баланды". В феврале 1942 года он "видел, как часовой ранил одного из пленных, который искал в мусорной яме об'едки, оставшиеся в немецкой кухне обслуживающего персонала, раненный был немедленно уведен к яме, раздет и пристрелен".

Комендатура и охрана лагеря неоднократно применяла изощренные меры истязаний. Среди вскрытых эксгумированных трупов судебно-медицинская экспертиза обнаружила четыре трупа военнопленных, умерщвленных холодным оружием, с колотыми головными ранами,проникающими в полость черепа.

Раненых и больных военнопленных, несмотря на крайнюю степень истощения и резкую слабость, гитлеровцы принуждали к непосильному физическому труду. На военнопленных перевозились тяжести, вывозились трупы умерщвленных советских людей. Изнемогающих и падающих военнопленных конвоиры убивали на месте. Путь на работу и с работы, по заявлению ксендза города Славуты Милевского, намечен, как вехами, маленькими надмогильными холмиками.

Наиболее ярким свидетельством изуверского отношения немецко-фашистских палачей к советским военнопленным является тот факт, что многих больных и раненых они закапывали в могилы заживо. Бывшему военнопленному Панкину А.М. известен случай, когда в феврале 1943 г. в мертвецкую был вынесен больной, находившийся в забытье. В мертвецкой больной очнулся, о чем было доложено немцу - шефу блока. Но он приказал оставить больного в мертвецкой и больной был похоронен.

H1473 - 0099

На основании обнаружения в глубоких дыхательных путях четырех трупов военнопленных вплоть до мельчайших бронхов "большого количества песчинок, которые могли попасть так глубоко лишь при дыхательных движениях засыпанных песком", судебно-медицинская экспертиза установила, что в "Гросс-лазарете" охрана комендатуры с ведома немецких врачей хоронила советских людей живыми.

Немецкие палачи расстреливали мирных граждан за оказание помощи советским военнопленным.

Несмотря на строжайшую охрану и безудержные репрессии, советские военнопленные совершали индивидуальные и групповые побеги из "лазарета", находя приют у местного населения Славуты и окружающих населенных пунктов. В связи с этим 15 января 1942 года Шепетовский гебитскомиссар правительственный советник доктор Ворбс, в округ которого входил город Славута, специальным распоряжением предупредил население, что " за оказание "посторонним лицам", т.е. бежавшим военнопленным какой бы то ни было помощи, виновные будут расстреляны. Если же непосредственные виновники не найдутся, то в каждом случае будет расстреляно 10 заложников". Районная управа города Славуты, в свою очередь, об'явила, что "все военнопленные, самовольно покинувшие лазарет, об"являются вне закона и подлежат расстрелу в любом месте их обнаружения".

Бежавших и задержанных военнопленных, а также граждан, оказывавших им помощь, гитлеровцы арестовывали, подвергали

А 080100

H1473 – 0100

избиениям и расстреливали. Священнику Журковскому известен факт об аресте и расстреле 26-ти мирных граждан, оказавших помощь военнопленным. Свидетель Фригауф Я.А. сообщил, что за помощь военнопленным были арестованы доктор местной больницы Махнилов, дочь доктора Вайцешука, медсестра Нионила.

Особую активность в расправах с задержанными военнопленными и мирными гражданами проявлял шеф славутской жандармерии обервахмайстер Роберт Готовиц и его заместитель вахмайстер Лор. Расстрел советских людей гитлеровцы производили на участке, прилегающем с юга к водонапорной башне бывшего военного городка, возле "Гросс-лазарета". Это место ими было избрано с целью устрашения военнопленных, которые являлись невольными свидетелями чудовищных злодеяний.

Последствия варварского режима, установленного в "Гросс-лазарете".

При медицинском освидетельствовании 525 освобожденных из "Гросс-лазарета" Славута советских военнопленных было установлено у 435 крайняя степень истощения, у 59 - осложненное течение ран, у 31 - нервно-психическое расстройство. Судебно-медицинская экспертиза на основании внутреннего исследования 112 и наружного осмотра 500 эксгумированных трупов пришла к заключению, что администрация и немецкие врачи "лазарета" создали такой режим, при котором была почти поголовная смертность больных и раненых. Основной причиной смерти советских военнопленных судебно-медицинские эксперты считают истощение крайней

A 080101

H1473-0101

степени, инфекционные заболевания, нанесение огнестрельных ран из автоматов и холодным оружием. Такой смертности, которая была в "лазарете", не знает ни одно лечебное учреждение. Круглые сутки военнопленные, впряженные в повозки, вывозили трупы к заранее подготовленным ямам и все же не успевали. Тогда для ускорения "транспортировки" трупы выбрасывались из "лазарета" прямо из окон и там во дворе складывались штабелями.

Бывший военнопленный Севрюгин Л.В. сообщил: "Люди вокруг меня умирали сотнями. Возле меня ежедневно умирали 9-10 человек. Мертвых увозили, места занимались новыми больными, а утром повторялась та же картина. Колоссальная смертность доходила до 300 человек в день". За два года оккупации города Славуты, при участии немецких врачей Борбе, Штурм и других медицинских работников, в "Гросс-лазарете" гитлеровцы истребили до 150 тысяч офицеров и бойцов Красной Армии.

Немецкие палачи пытались скрыть следы своих преступлений.

Немецко-фашистские палачи всячески старались замести следы своих преступлений. Они тщательно маскировали места захоронения советских военнопленных. Это подтверждается данными расследования и судебно-медицинской экспертизы. Только на территории бывшего военного городка обнаружено до тысячи могил массового захоронения. На кресте могилы № 623 было написано восемь фамилий похороненных. При вскрытии этой могилы в ней оказалось 32 трупа. То же самое выявлено при вскрытии могилы № 624.

H1473-0102

В других могилах при вскрытии обнаружена грунтовая прослойка между лежащими в ней трупами. При вскрытии могилы № 625 было извлечено 10 трупов, а под слоем грунта толщиной в 30 сантим. еще два ряда трупов. То же самое выявлено при раскрытии могилы № 627 и могилы № 8. Из последней извлечено 30 трупов, под слоем грунта найдено еще множество трупов значительно большей давности захоронения.

Гитлеровцы маскировали места захоронения путем посадки на них деревьев, прокладки дорожек, разбивки клумб и т.д. У казармы № 6 под одной из дорожек, выложенной камнями, была обнаружена могила размером 4,5 метра на 3 метра. В северо-западном направлении от этой казармы, недалеко от шоссе, ведущего в Шепетовку, обнаружены три замаскированных могилы размером от 6 метров на 2 метра до 6,5 метра на 2,5 метра.

К ответу гитлеровских палачей.

На основании показаний свидетелей, данных судебно-медицинской экспертизы и расследования, произведенного специальной комиссией, Чрезвычайная Государственная Комиссия неопровержимо установила факт преднамеренного истребления охраной и немецкими врачами "Гросс-лазарета" до 150 тысяч советских военнопленных.

Чрезвычайная Государственная Комиссия считает ответственными за эти преступления правительство и военное командование фашистской Германии, а также непосредственных виновников: штабсарцта доктора Борбе, его заместителя доктора Штурм, Шепетовского гебитскомиссара, правительственного советника доктора Ворбс, майора Павлиска, гауптмана Планк, гауптмана Ное, гауптмана

А 080103

H1473-0103

Кронсдорфер, обер-фельдфебеля Ильземан, фельдфебеля Беккер, шефа славутской жандармерии обер-вахмайстера Готовиц и его заместителя вахмайстера Лор.

Все они должны понести суровую кару за свои чудовищные кровавые преступления, выразившиеся в преднамеренном истреблении советских военнопленных бойцов и офицеров Красной Армии.

ПРЕДСЕДАТЕЛЬ ЧРЕЗВЫЧАЙНОЙ ГОСУДАРСТВЕННОЙ КОМИССИИ:

Чрезвычайная Государственная Комиссия

Н. ШВЕРНИК.

Академик И. Трайнин

Митр. Николай

Б. Лысенко

Академик И. Бурденко

А 080104

H1473-0103A

See Typ of cabinets

H1473-0104

Filed Feb. 13, 1946

Международный военный трибунал

H-1473g

ДОКУМЕНТЫ ОБВИНЕНИЯ

ПО ДЕЛУ №

5-12

Главный обвинитель

от СССР

СССР № 5а

A 080195

H1473-0104A

1 cover
23 pages

5a

4

ДОКУМЕНТЫ

К СООБЩЕНИЮ ЧРЕЗВЫЧАЙНОЙ ГОСУДАРСТВЕННОЙ КОМИССИИ

"Об истреблении гитлеровцами советских военнопленных в "Гросс-Лазарете г.Славута Каменец-Подольской области".

INTERNATIONAL MILITARY TRIBUNAL
NURNBERG, GERMANY
USSR Exhibit 5a
Filed Feb 13, 1946

A 080106

H1473-0105

H1473-0106

M SSR 51/4

ДОКУМЕНТЫ

об истреблении гитлеровцами советских военнопленных в «Гросс-Лазарете г. Славута Каменец-Подольской области»

H1473-0107

АКТ
судебно-медицинской экспертизы

20—27 апреля 1944 года в гор. Славута, Каменец-Подольской области, Судебно-Медицинская Экспертная Комиссия в составе Главного Судебно-Медицинского Эксперта Наркомздрава УССР проф., доктора медицинских наук Сапожникова Ю. С., Завед. Патоморфологическим сектором Московского Центрального Нейро-Хирургического Института эксперта патолого-анатома Чрезвычайной Государственной Комиссии проф., доктора медицинских наук Смирнова Л. И. и Директора Харьковского Научно-Исследовательского Института Судебной Экспертизы Наркомюста УССР профессора Бокариус Н. Н. при участии судебно-медицинского эксперта гор. Харькова врача Филимоновой А. А., помощника Главного Судебно-Медицинского эксперта I-го Украинского Фронта Гвардии майора медицинской службы — Червинского П. Я., Судебно-медицинского эксперта N-ской Армии I-го Украинского Фронта военврача 3-го ранга Чурсанова М. Г., Судебно-медицинского эксперта гор. Харькова врача Войтович П. А. и судебно-медицинского эксперта гор. Киева врача Концевич И. А., в присутствии Старшего помощника Прокурора УССР — Начальника Следственного отдела Старшего Советника Юстиции Мальцева Л. Г., Представителя Чрезвычайной Государственной Комиссии по Каменец-Подольской области тов. Кононова В. А. и Представителя Чрезвычайной Государственной Комиссии тов. Готцева Б. Т., на основании постановления Старшего помощника прокурора УССР — Старшего Советника Юстиции Мальцева Л. Г. — от 2-го апреля 1944 года произвела обследование мест захоронения на территории военного городка в гор. Славута и прилегающей к ней местности и судебно-медицинское исследование трупов, извлеченных из могил на предмет определения количества захороненных в этих могилах трупов военнопленных и других советских граждан и разрешения следующих, указанных в упомянутом выше постановлении, вопросов:

1. Каковы причины смерти лиц, трупы которых подверглись эксгумации и исследованию.
2. Имели ли место случаи:
а) погребения заживо;
б) расстрелов или применения иных форм прямого насильственного умерщвления советских военнопленных, захороненных на территории бывшего Славутского лагеря военнопленных.
3. Свидетельствует ли вскрытие трупов советских военнопленных, произведенное экспертами, об остром истощении захороненных лиц; каков процент случаев острого истощения к общему количеству трупов, подвергшихся эксгумации.
4. Не являлось ли столь острое истощение исследуемых прямой или косвенной причиной их смерти.
5. В какой степени режим, установленный для военнопленных в Славутском лагере, был причиной массовой смертности среди пленных.
6. Какой характер носила медицинская помощь, оказывавшаяся больным и раненым советским военнопленным в Славутском лагере; была ли она надлежащим образом организованной и достаточной.
7. К каким последствиям привел установленный немецким командованием и администрацией в Славутском лагере военнопленных режим в отношении тех пленных, которые были освобождены из лагеря Красной Армией.
8. Был ли режим, установленный для военнопленных в Славутском лагере, обусловлен объективной обстановкой того времени или имела место преднамеренная система медленного умерщвления военнопленных.
9. Каковы причины смерти граждан, трупы которых обнаружены в месте массового захоронения на территории бывшего лагеря военнопленных (к югу от водонапорной башни); метод умерщвления этих граждан.
10. Общее количество трупов в указанном месте захоронения; количество трупов детей, женщин и стариков (%% к числу исследования).
11. Характер захоронения этих трупов; подтверждает ли положение трупов описание процесса расстрела мирного населения гор. Славуты, данное в свидетельских показаниях.
12. Обнаружены ли в этих могилах случаи захоронения заживо.
13. К какому времени относится захоронение трупов во всех могилах, подвергшихся исследованию (отдельно по объектам).
14. Какие обнаружены документы и иные предметы, позволяющие идентифицировать личность погибших и установить время их гибели.

Обстоятельства дела: См. в материалах следственного производства.

Объективные данные: На территории Военного Городка в гор. Славута и прилегающей к ней местности установлено семь мест с наличием надмогильных холмов и из них: 1) место массового захоронения на площади, находящейся в нескольких стах метров от первого корпуса Военного городка (у дороги, ведущей в с. Ташки), 2) место захоронения перед первым корпусом, на расстоянии около ста метров от него, 3) место захоронения, находящееся за могилами, огороженными забором, и в нескольких десятках метров от них, не значащееся в материалах следствия и обнаруженное в процессе работы Комиссии, 4) место захоронения у водонапорной башни и обнаруженные во время работы Комиссии следующие три места, 5) место захоронения перед шестым корпусом на расстоянии 52 метров от него, 6) место захоронения на расстоянии 2-х килом., *на север от* водонапорной башни, недалеко от шоссейной дороги на Шепетовку, и 7) место захоронения в лесу на расстоянии 85 метров на юг от дороги, идущей в с. Ташки. Дальнейшие раскопки, в связи с очень большой территорией, занимаемой Военным городком и отсутствием каких-либо опознавательных признаков, произведены быть не могли.

I. Место массового захоронения

(объект № 1)

(у дороги, ведущей в с. Ташки)

На расстоянии 270 метров от торцевой части 1-го корпуса по направлению к дороге, идущей из г. Славута в с. Ташки, имеется участок земли, покрытый надмогильными холмами. Площадь земли, занятой этими холмами, 154 × 83 — 95 метров. Расстояние от последнего ряда могил до дороги, идущей в с. Ташки, равняется 160 метрам. На всей этой площади какая-либо растительность отсутствует, а грунт представляет собою глинисто-песчаную почву, из такого же грунта состоят и надмогильные холмы. В различных местах этой площади стоят шесть шестиконечных деревянных крестов, из них один самый большой находится в средней части площади, два по краям начальной части ее и три в конечной части у могил за №№ 622, 623, 624. На последних трех крестах прикреплены доски с выжженными на них фамилиями, именами, годами рождения и датой смерти захоронения, при чем на кресте у могилы № 622 имеется 16 фамилий и дата 19. XI. 1943 г., на кресте у могилы № 623 — 8 фамилий и дата 20. XI. 1943 г. и на кресте у могилы № 624 — 12 фамилий и дата 21. XI. 1943 г. На кресте у могилы № 623 на той же доске, на которой перечислено 8 фамилий, над ними сделана надпись черным карандашем следующего содержания: «здесь поховано не 8, а 30»; на поперечной горизонтальной перекладине этого же креста имеется еще одна надпись, сделанная также черным карандашем, говорящая о том, что все братские могилы военнопленных сделаны самими военнопленными. Первые 3 креста никаких надписей на себе не имеют.

H1473-0108

Все надмогильные холмы расположены правильными рядами, при чем в первых 22 рядах имеется по 25 надмогильных холмов в каждом, за исключением 10, 17 и 21 рядов, в которых количество холмов иное, а именно: в 10—23 и в 17 и 21 по 24. В 23, 24 и 25 рядах по 26 холмов в каждом и в 26 ряду имеется 15 холмов и 10 открытых ям, из которых две, находящиеся рядом с последним надмогильным холмом, частично присыпаны песком. В последнем, 27 ряду имеется 25 открытых ям, две из которых, находящиеся у конца этого ряда, также частично присыпаны песком. Все надмогильные холмы имеют одинаковую форму в виде четырехскатной крыши и один и тот же размер около 2,5 × 1,8 мт. по основанию и только один холм в 10-м ряду над могилой № 226 имеет форму усеченной пирамиды и размер его значительно больший, а именно 6 × 1,8 мт. Общее количество надмогильных холмов — 639.

Из указанного числа могил было раскрыто 38, отмеченных на схеме №№ 1, 25, 146, 208, 226, 310, 323, 373, 374, 384, 422, 423, 465, 472, 473, 521, 522, 526, 572, 573 и от 622 до 639 включительно. Кроме того, были раскрыты четыре открытых ямы, частично присыпанные песком, отмеченные на схеме под №№ 640, 641, 642 и 643. По раскрытии могил устанавливается, что размер их превышает размер надмогильных холмов и равняется в среднем 3 × 2 мт. Исключение составляет могила № 226, размер которой 8 × 3 мт. Глубина залегания трупов в могилах различная и колеблется от 20 см. (могила № 639) до 120 см. (могила № 627) от поверхности земли. Глубина самих могил также различна и в отдельных случаях доходит до 3-х метров от поверхности земли.

По раскрытии могил устанавливается, что во всех могилах трупы лежат беспорядочно, навалом, в самых различных положениях. На некоторых трупах усматривается наличие одежды или частей ее, на некоторых же трупах одежда отсутствует полностью.

Обращает на себя внимание наличие в ряде случаев многослойного захоронения трупов с засыпанием грунтом отдельных слоев их. Указанное положение было установлено при раскрытии могилы № 625, когда по извлечении из нее 10 трупов был обнаружен слой грунта толщиною в 30 см., по снятии его было найдено еще 4 трупа, под которыми снова имелся слой грунта в 20 см., а под последним опять были обнаружены трупы в количестве 7-ми. Подобный способ захоронения был также обнаружен и при раскрытии ряда других могил, в частности могилы № 627 и др. Из указанных 42 раскрытых могил и ям для исследования были извлечены трупы из 24 могил и ям, при чем количество трупов по могилам оказалось следующее: могила № 1—20 трупов, № 25 — 36, № 384 — 23, № 622 — 16, № 623 — 32 (на кресте указано 8), № 624 — 18 (на кресте указано 12), № 625 — 21, № 626 — 23, № 627 — 19, № 628 — 20, № 629 — 36, № 630 — 24, № 631 — 24, № 632 — 29, № 633 — 33, № 634 — 30, № 635 — 31, № 636 — 36, № 637 — 22, № 638 — 39, № 639 — 22; частично засыпанные ямы: № 640 — 21, № 641 — 1, № 642 — 11; таким образом для исследования было извлечено 587 трупов (см. протоколы исследования).

Осмотр остальных раскрытых могил дает основание считать, что в них имеются трупы в количестве, находящемся в пределах от 18 до 39 трупов в каждой за исключением могилы № 226, в которой количество трупов значительно большее.

Из 587 извлеченных трупов 112 были подвергнуты судебно-медицинскому вскрытию, остальным же 475 был произведен осмотр.

При судебно-медицинском вскрытии трупов в основном, за исключением отдельных случаев, было установлено наличие истощения, картина его была констатирована в 96 случаях, при чем при исследовании 31 трупа кроме явлений истощения никаких других патологических процессов в органах и тканях установлено не было. В этих случаях при наружном осмотре устанавливались отчетливо выраженные костные выступы на туловище с резким истончением конечностей и четко обрисованными выступами сочленений при отсутствии повреждений и следов насилия. При внутреннем исследовании усматривалось полное обезжиривание подкожной клетчатки, сальника и брыжеек. Сердце было лишено жировой обкладки с признаками слизистого ее перерождения, почечная капсула также лишена жира. Все внутренние органы уменьшены в размерах.

Такая картина с незначительными вариациями усматривалась при исследовании следующих трупов: № 128—135 из могилы № 624, №№ 146—153 из могилы № 625, № 231 из могилы № 629, №№ 267 и 268 из могилы № 630, №№ 342 и 343 из могилы № 633, №№ 412—416 из могилы № 635, № 497 из могилы № 638 и №№ 555—558 из могилы № 640 (см. приложение № 3).

При исследовании 24 трупов из 96 наряду с резким истощением было обнаружено наличие туберкулеза легких в различных сочетаниях экссудативной и продуктивной форм и в различных стадиях в виде очагов, каверн и сливных пневмоний, во многих случаях имелось туберкулезное поражение лимфатических желез и в отдельных случаях кишечника. Описанные патологические изменения, характерные для туберкулеза, были усмотрены в следующих трупах: №№ 136—142 из могилы № 624, № 212 из могилы № 628, № 269 из могилы № 630, № 375 из могилы № 634, №№ 410 и 411 из могилы № 635, №№ 474—476 из могилы № 637, №№ 533 и 534 из могилы № 639 и №№ 559—565 из могилы № 640 (см. приложение № 4).

Исследование 6 трупов из 96 показало наличие острых инфекционных заболеваний: в одном случае брюшного тифа (труп № 144 из могилы № 624), в 4-х случаях язвенный и дифтеритический колит, характерный для дизентерии в сопутствии с истощением (трупы №№ 568 и 569 из могилы № 640 и №№ 273 и 274 из могилы № 630), в одном случае характер острого инфекционного заболевания установлен не был (труп № 265 из могилы № 630) (см. приложение № 6).

При вскрытии 22 и наружном осмотре 35 трупов были обнаружены тяжелые повреждения военного характера, при большей части их на трупах находились остатки перевязочного материала и шин, то проволочных, то деревянных. Из указанных повреждений было: ранений черепа и головного мозга — 1, травматическое раздробление челюсти — 1, ранение брюшной полости с повреждением почки — 1, проникающее ранение полости таза — 2, проникающее ранение грудной клетки — 11, ранений нижних конечностей с костными повреждениями — 36, ранений верхних конечностей с костными повреждениями — 5. Итого подвергнуто судебно-медицинскому исследованию — 57 трупов с огнестрельными повреждениями (военная травма) (см. приложения №№ 5, 13, 14 и 15).

При исследовании указанных трупов констатировано:

Все трупы, за исключением лишь одиночных, представляли картину крайнего истощения.

Раны мягких тканей (кожи, мышц, фасций) с рваными краями и лоскутообразными поверхностями, с обильным гнойным пропитыванием, заходящим далеко за пределы раневого разрушения. Повреждение костей почти без признаков формирования мозолей, с большим количеством крупных и мелких костных осколков. Последние с острыми, зубчатыми, бугристыми краями и неровными поверхностями. Они или свободно извлекаются из раны, или связаны между собой мягкими тканями и костными перекладинами.

Обнаружено ряд культей нижних конечностей (бедра и голени). Только часть их имела вид ампутационных культей, в большинстве они представляли вид травматической ампутации конечностей. В том и другом случае мягкие ткани рваные. В ампутационных культях отрезок кости выступает на 10—15 сантиметров над поверхностью расплавляющихся, лоскутообразных мягких тканей. На некоторых культях — многочисленные костные фрагменты, связанные с центральным отрезком кости лишь мягкими тканями (см. приложения №№ 5, 13, 14, 15). Описанное состояние раневых поверхностей указывает на то, что последние не подвергались хирургической обработке. В некоторых могилах более давнего захоронения (могилы №№ 1, 25 и др.), в которых трупы находились в состоянии далеко зашедшего разложения с распадом мягких тканей и разъединения костей — были также найдены остатки марли и шин (см. приложения №№ 1 и 2).

Судебно-медицинским исследованием 6 трупов из общего числа вскрытых было установлено наличие различных заболеваний, как-то: абсцесс правого легкого (труп № 230 из могилы № 629), порок сердца (труп № 535 из могилы № 639), катарральная пневмония правого легкого (труп № 270 из могилы № 630), сепсис (труп № 271 из могилы № 630), фибринозный правосторонний плеврит с наличием желтухи, повидимому, септического происхождения (труп № 272 из могилы № 630), фибринозно-гнойный плеврит при наличии общего истощения (труп № 276 из могилы № 630). В некоторых случаях установить причину смерти не представилось возможным за отсутствием явных патологических изменений и каких-либо повреждений при наличии значительных гнилостных явлений, препятствующих установлению диагноза о причине смерти (трупы № 417 из могилы № 635, № 275 из могилы № 630 и №№ 571 и 572 из могилы № 640) (см. приложение № 9).

В 4-х случаях из общего количества вскрытых трупов был установлен факт захоронения живыми, при чем в 3-х случаях при вскрытии трупов было обнаружено крайнее истощение, а в 4-м наряду с истощением имелось еще какое-то острое инфекционное заболевание (труп № 145 из могилы № 624). Факт захоронения живыми подтверждается обнаружением в глубоких дыхательных путях, вплоть до мельчайших бронхов, большого количества песчинок (трупы № 145 из могилы № 624, №№ 494 и 496 из могилы № 638 и № 573 из мо-

H1473-0109

гилы № 640). Особо заслуживают упоминания: случай захоронения живым, в котором смерть наступила от механической асфиксии вследствие закрытия дыхательных путей песком (труп № 145) и случай, в котором неизвестному (труп № 494), находившемуся в агональном состоянии, было нанесено ножевое колотое ранение в левую паховую область, после чего он был засыпан песком (см. приложение № 7).

В последних 15-ти случаях, при исследовании трупов, на таковых было установлено наличие повреждений, при чем в 4-х случаях эти повреждения были нанесены колющим оружием, а в 11 из огнестрельного оружия. Что касается колотых ранений, то они усматриваются в 3-х случаях в области головы (труп № 154 из могилы № 625 и №№ 207 и 208 из могилы № 627) и в одном в области поясницы (труп № 576 из могилы № 641) (см. приложение № 8).

Что касается огнестрельных повреждений (трупы №№ 577—587 из могилы № 642), то должно отметить, что во всех 11 случаях имело место повреждение головы, при чем, за исключением только одного случая, в котором выстрел был произведен в правую височную область, таковое наносилось сзади или в затылочную область или заднюю поверхность шеи. Выстрелы производились как в упор, так и на близком расстоянии, в отдельных случаях дистанция выстрела не могла быть установлена в связи с состоянием трупов (см. приложение № 10).

Из 475 трупов, подвергнутых наружному осмотру — 79 представляли собою трупы с далеко зашедшими процессами гниения, вплоть до полного исчезновения мягких тканей и разъединения костей. Подобные трупы и части их были извлечены из могил №№ 1, 25 и 384, что указывает на давние сроки захоронения этих трупов, при чем наиболее давней является могила, значащаяся под № 1 (см. приложение №№ 1, 2 и 11).

Все остальные трупы в количестве 396 представлялись в значительно лучше сохранившемся виде, но все же с достаточно отчетливо выраженными признаками трупного разложения: общий цвет кожных покровов имел грязно-зеленоватый оттенок, поверхность трупов в значительном большинстве случаев была мягкой с легко отслаивающейся при прикосновении к трупу надкожицей, с образованием пленок. На кистях рук и на стопах поверхностные слои разбухшие, белесоватые, морщинистые, обнаруживая явления мацерации и легко отслаивающиеся в виде футляров с ногтями; волосы на голове отходят при незначительном прикосновении к ним. Почти во всех указанных случаях кожные покровы плотно прилегали к костям при значительно выраженной атрофии мышц. Конечности представлялись истонченными, с отчетливо выделяющимися контурами костей и особенно коленных и локтевых сочленений. Естественные выступы лица резко очерчены, глазницы имеют вид глубоких ям, ушные раковины в виде пластинчатых придатков прилегают к черепу. Шея резко истончена, ключицы и ребра резко выдаются при углубленных над- и подключичных ямках и запавших межреберных промежутках. Живот как бы притянутый к позвоночнику с контурированием его выступов (см. приложение № 12).

На 35 трупах из 396 кроме указанной картины истощения усматривались те или иные повреждения военного характера, описанные выше (см. прил. № 13, 14 и 15).

II. Место захоронения перед первым корпусом

(объект № 2)

На расстоянии 110 метров в западном направлении от фасада 1-го корпуса, вблизи шоссейной дороги имеется 9 надмогильных холмов, расположенных вдоль шоссе, один надмогильный холм, незначительно возвышающийся над поверхностью земли, находящийся ближе к 1-ому корпусу, и одна яма, засыпанная песком без холма, расположенная вправо от описанного последнего надмогильного холма. У первых 10-ти холмов по короткой их стороне стоят 10 деревянных крестов. Размер надмогильных холмов различный и представляется в следующих цифрах по основанию (I — 11×1,8 мт., II — 9×1,5 мт., III — 7×2 мт., IV — 10×2 мт., V — 3,5×3,5 мт. (ближе к 1-ому корпусу), VI — 3×1 мт. (яма без холма, размеры взяты по поверхности земли), VII — 14×1,5 мт., VIII — 14×1,5 мт., IX — 6×1,5 мт., X — 8×1,5 мт., XI — 5×1,8 мт.). Все имеющиеся холмы имеют форму удлиненной, усеченной пирамиды и покрыты травой, исключение составляет северная половина 8-го надмогильного холма, поверхность которого состоит из песка без какой-либо растительности.

С целью извлечения трупов для исследования из числа 11 могил были раскрыты часть (южная — у креста) могилы № 3 и могилы №№ 6, 8 (см. схематический план).

При раскрытии указанных 3-х могил было установлено, что состояние трупов, находящихся в них, различное, зависящее от сроков захоронения, при чем обращает на себя внимание могила № 8, при раскрытии которой было установлено, что в ней производилось двухкратное захоронение трупов в различные по времени сроки: так в северной половине могилы было обнаружено 30 трупов, достаточно хорошо сохранившихся, тогда как в южной половине находились изолированно лежащие черепа и кости скелета. По извлечении из этой могилы 30 трупов оказалось, что под слоем грунта толщиной в 20 см. в этом месте тоже находятся кости и изолированные черепа; всего из этой могилы было извлечено 39 черепов, при чем различные кости скелета попадались и при дальнейшей раскопке могилы.

Залегание трупов во всех 3-х раскрытых могилах было на расстоянии около 1 метра от поверхности земли, кости в южной половине могилы № 8 находились на большей глубине. Трупы во всех 3-х могилах находились в беспорядочном состоянии, частично в одежде, частично без таковой. Грунт в этих могилах также глинисто-песчаный. Всего из раскрытых могил было извлечено для исследования 102 трупа: из могилы № 3—20 трупов и 3 черепа (№№ 588—610), из могилы № 6—10 трупов (№№ 611—620) и из могилы № 8—300 трупов и 39 черепов (№№ 621—689).

Исследование трупов показало, что наиболее давними по срокам захоронения являются трупы, извлеченные из части могилы № 3, где гнилостные явления представляются далеко зашедшими; на отдельных трупах здесь имелись явления мацерации, в некоторых случаях имел место влажный замазкоподобный распад с различными степенями оголения костей и частичным разъединением их, в остальных трупах можно было видеть остатки мягких тканей и размягченных внутренних органов. Общий вид более сохранившихся трупов представлял собою «скелеты, обтянутые кожей» (см. прил. № 16).

При исследовании 10 трупов из могилы № 6 констатирована крайняя степень истощения с резко выраженной атрофией мускулатуры и отчетливо вырисовывающимися контурами костей, сочленений, лицевого скелета и межреберных промежутков. Трупные явления выражены в виде разбухания и лоскутообразно отслаивающегося эпидермиса с обнажением подлежащих тканей, цвет кожных покровов грязно-зеленоватый. На части трупов было обнаружено наличие одежды, на других же только остатки ее. Из 10-ти извлеченных трупов — у 4-х оказались ранения конечностей с раздроблением костей. Внешний вид ран и состояние костных переломов были те же, что и при описании трупов 1-го объекта (см. прил. № 17).

Исследованием 30 трупов из могилы № 8 установлено, что во всех случаях трупные явления выражены в той же степени, как и на трупах, извлеченных из могилы № 6, описанных выше. Также и на этих трупах отчетливо выявлялась картина истощения. За исключением одного трупа, на всех остальных имелась та или другая одежда, указанная в протоколе (см. прил. № 18). У 3-х трупов были усмотрены ранения (трупы №№ 624, 627, 636) бедра, голени и тазобедренного сустава с раздроблением костей. Внешний вид ран и состояние костных отломков ничем не отличается от таковых, обнаруженных на трупах из могилы № 6 и могил объекта № 1. На 39 осмотренных черепах наличия каких-либо повреждений не установлено (см. прил. № 18).

III. Место захоронения, находящееся за могилами, огороженными забором

(объект № 3)

На запад от 2-го объекта, на расстоянии 92 метров от крайней могилы его имеется 44 надмогильных холма, расположенных двумя правильными рядами по 21 холму в каждом и 2 холма, представляющих начало 3-го ряда. Рядом с последним холмом имеются две пустые ямы. Все 44 надмогильных холма незначительно возвышаются над поверхностью земли, покрытой низкорослой травой, и имеют вид небольших овально округленных насыпей. Никаких опознавательных знаков у этих холмов нет. Размер их у поверхности земли 1,5 × 0,8 мт., соответствующий размеру холмов, обычно имеющихся над одиночными могилами.

Из указанных 44 могил были раскрыты 2 во втором ряду: вторая от начала ряда и 7-я от конца его.

По раскрытии оказалось, что грунт в этом месте глинисто-песчаный и трупы лежат в обеих могилах без какого-либо порядка на глубине около 1,3 мт., размер обеих могил 2 × 1,5 мт. Из каждой могилы было извлечено по 14 трупов частично целых, а частично уже разложившихся и представляющих собою отдельные кости. Трупы в обеих

H1473-0110

могилах находятся в состоянии далеко зашедшего гниения с оголенными костями и остатками мягких тканей на туловище и конечностях, в виде обрывков и маркого замазкоподобного распада, на лучше сохранившихся трупах устанавливаются явления истощения. На некоторых трупах и их частях имеются остатки одежды и нательного белья. Во многих случаях на конечностях и туловище трупов усматриваются марлевые повязки.

Обращает на себя особое внимание один труп из 2-й могилы второго ряда (труп № 694), на правой нижней конечности которого наложена проволочная шина. При осмотре здесь был обнаружен перелом в нижней трети бедра, концы центрального и периферического отломков бедра имеют многочисленные костные осколки, с острыми краями, между собой не связанные и подвижные. На другом трупе из 7-й могилы от конца ряда (труп № 708) на левом бедре обнаружена марлевая повязка, под которой отмечаются лампасные разрезы (см. прил. №№ 19 и 20).

IV. Место захоронения у водонапорной башни

(объект № 4)

На расстоянии 100 метров от водонапорной башни на холмистой местности расположено без какого-либо порядка 11 надмогильных холмов (см. схему). На некоторых могилах холмы возвышаются довольно значительно, на других едва выступают над поверхностью земли. Все надмогильные холмы покрыты низкорослой травой. Один из холмов (могила № 7) сохранился наполовину, так как в одной его половине имеется воронкообразное углубление, образовавшееся, видимо, в результате попадания сюда снаряда. Поверхность воронки покрыта глинисто-песчаным грунтом. Размеры надмогильных холмов различны и представляются в следующих цифрах: № 1 — 4 × 2,5, № 2 — 8 × 2,5, № 3 — 5 × 2, № 4 — 8 × 2,5, № 5 — 8 × 2,5, № 6 — 8 × 2, № 7 — 8 × 2, № 8 — 8 × 2, № 9 — 9 × 2, № 10 — 8 × 2 и № 11 — 5 × 2 м.

Из указанных 11 могил было раскрыто 3 за №№ 4, 6 и 11. При раскрытии могил установлен влажный глинисто-песчаный грунт. Во всех раскрытых могилах обнаружены плотно друг около друга, рядами, лежащие трупы. В 4-й могиле расположение трупов трехслойное, в 6-й и 11-й однослойное. Ряды трупов лежат таким образом: верхняя половина туловища, обращенная к одному из коротких краев могилы (ее поперечник) располагается на нижней половине трупа, лежащего ближе к последнему (см. прил. № 21, объект № 4, могила № 4). Исключение из этого расположения трупов рядами представляет собою лишь южная четверть 4-й могилы, где трупы наложены навалом. Все трупы во всех раскрытых могилах лежат затылком кверху и параллельно к длиннику могилы.

Часто открываются конгломераты трупов, в которых к трупу женщины плотно прижаты один или несколько трупиков детских, иногда руки женского трупа обнимают туловище детского трупика.

Количество находящихся в могилах трупов — в могиле № 4 не менее 350—380, в могиле № 6 до 200 и в могиле № 11 не меньше 150—180.

Из могилы № 4 извлечено 107 трупов (№№ 718—824), из 11 — 77 трупов (№№ 825—901). Из могилы № 6 извлечение трупов не производилось и исследование 23 трупов (№№ 902—924) было произведено на месте. Все трупы были в состоянии жировоска.

Одежды на трупах не было; лишь на одиночных имеются отдельные части носильного белья. На нескольких головах женских трупов обнаружены платки.

Из извлеченных из 4-й и 11 могил трупов — принадлежали женщинам — 101, детям — 81, мужчинам — 2.

Детальному исследованию подверглись трупы в 78 случаях из могилы № 4, в 23 случаях из могилы № 6 и в 77 случаях из могилы № 11. При этом оказалось, что огнестрельные повреждения головы отсутствуют всего лишь в нескольких случаях. В подавляющем большинстве усматривались грубые повреждения костей черепа и костей лицевого скелета. Обычные размеры входного отверстия — 0,7—0,8 см. Частью множественные ранения головы с 2—3 и 4-мя входными отверстиями. Почти постоянно на месте выходного отверстия много- и крупнооскольчатые переломы костей. Такие же переломы костей нередко и на месте входного отверстия. Сравнительно нередко встречаются трещины и разрушения костей основания черепа.

Что касается локализации входного и выходного отверстий все исследованные головы могут быть распределены по следующим группам:

1. Входное отверстие в чешуе затылочной кости, выходные отверстия — в передних отделах черепа и в тех или других областях лицевого скелета, чешуя лобной кости, наружная стенка глазницы, скуловая кость, верхняя челюсть. Как вариант этого типа могут быть упомянуты случаи, в которых входное отверстие располагалось в области большой затылочной дыры и имелись разрушения ее краев.

2. Случаи с входным отверстием в области 1-го шейного позвонка и выходными отверстиями в тех же областях, что и в первой группе или же находящимися в лобно-височных и темянно-височных областях головы.

3. Черепа с входными отверстиями на той или другой боковой стороне черепа и выходными отверстиями на противоположной стороне. В этих случаях — грубые многооскольчатые разрушения крышки черепа — почти как правило.

4. Небольшое число черепов с входными отверстиями с тем же расположением, что в первой и во второй группах, и выходными отверстиями в лобно-височной или темянно-височной областях.

5. Несколько черепов, чаще детских, представляют картину полного разрушения, с многооскольчатыми переломами и разъединенными костными фрагментами.

Необходимо отметить, что наряду с описанными повреждениями на отдельных черепах наличие каких-либо повреждений установлено не было.

V. Место захоронения перед шестым корпусом

(объект № 5)

На расстоянии 52 метров от юго-западного угла 6-го корпуса и в 50 метрах от шоссейной дороги обнаружено место захоронения без надмогильного холма. Вдоль места захоронения и непосредственно над ним на расстоянии одного метра от проволочного заграждения проходит пешеходная дорожка, засыпанная песком и обложенная со стороны проволочного заграждения обломками камня. Рядом с этим местом и за ним посажены молодые березовые деревья. Поверхность места захоронения ничем не отличается от окружающей поверхности земли.

При разрытии грунта в этом месте обнаружена могила размером 4,5 × 3 мт.; на глубине 30 см. от поверхности земли обнаружено большое количество костей, при чем отдельные кости верхних и нижних конечностей были покрыты остатками, повидимому, нательного белья, значительно истлевшего и легко рвущегося. При дальнейшем раскрытии могилы в ней обнаружено большое количество изолированных черепов, а также свободно разделявшихся частей трупов. Повреждений на этих частях трупов, как и на черепах установлено не было. Среди костей и частей трупов были обнаружены остатки кожаных сапог с истлевшими керзовыми голенищами с мелкими костями стоп в них. Все кости, черепа и части трупов находятся в могиле в беспорядочном состоянии.

VI. Место захоронения на север от водонапорной башни

(объект № 6)

На расстоянии около 2-х клм. на север от водонапорной башни, в 150 метрах от молодого хвойного леса, у подошвы песчаного холма обнаружено место захоронения в виде траншеи без насыпи, с поверхностью, покрытой песком, что незначительно отличает его от окружающей поверхности, представляющейся также песчаной, но местами покрытой травой. В трех местах юго-западнее этой траншеи имеются два несколько возвышающихся над поверхностью земли холма. На расстоянии 10 метров северо-восточнее указанных двух холмов обнаружено также одно место захоронения и у северной части траншеи оказалось еще два места захоронения. Последние 2 места захоронения надмогильных холмов не имеют и поверхность их почти ничем не отличается от окружающей поверхности земли. По раскрытии указанных мест захоронения оказалось, что траншея, напоминающая собой противотанковый ров, имеет в длину 65 метров и ширину 2,5 мт., размер остальных могил следующий: 10 × 4 мт., 6 × 3 мт., 10 × 3 мт., 8 × 2 мт. и 10 × 4 мт.

Траншея была раскрыта в 3-х местах, а именно концы ее (северный и южный) и средняя часть. Размер открытых участков 3 × 2 — 4 × 2 мт. Кроме того были раскрыты две, указанные выше последними, могилы. Во всех упомянутых раскрытых местах на глубине от 60 см. до 1 метра были обнаружены трупы, лежащие навалом в полном беспорядке с переплетающимися частями тел, при чем головы многих трупов лежали внизу при полусогнутом положении туловища и с торчащими кверху ногами.

H1473-0111

Грунт в разрытых местах влажный, глинисто-песчаный. Из 2-х участков траншеи было извлечено для исследования 20 трупов и 5 черепов (№№ 925—949), при чем было установлено, что все трупы мужского пола, различных возрастов; все они были в одежде, в карманах которой был обнаружен ряд документов (паспорта, военные билеты) и различные карманные вещи — зажигалки, карандаши, портсигары, деньги и проч.

При наружном осмотре трупов с частичными разрезами мягких покровов было установлено, что ткани трупов сохранились в различной степени при общей картине влажного размягчения с образованием жировоска. В некоторых трупах отмечался гнилостный распад тканей и органов с обнажением и частичным распадением костей. На трупах из 2-го разрытого участка траншеи явления трупного распада были выражены более резко, с оголением костей и, в частности, черепов.

В одной из раскрытых могил части трупов представлялись в виде почти полностью оголенных костей, одежда сгнила и выявляется в виде легкорвущихся остатков. Из этой могилы для исследования было извлечено 7 черепов (№№ 950—956).

Исследованием 32 трупов и отдельных черепов из раскрытых могил было установлено, что в 13 случаях имелись огнестрельные ранения головы с расположением входных отверстий в задних отделах черепа, в 11 других случаях имелись большие разрушения черепных костей, дающие основание признать их также за результат огнестрельных повреждений, в трех случаях имели место огнестрельные ранения живота и в одном случае выстрел был произведен в область шеи справа. В четырех случаях наличия повреждений при наружном осмотре трупов установлено не было (см. прил. № 22).

VII. Место захоронения в лесу

(За дорогой, идущей в с. Ташки)

(объект № 7)

В лесу на расстоянии 85 метров от дороги, идущей из гор. Славута в с. Ташки, в 700 метрах на юг от 1-го корпуса военного городка и в 245 метрах от южной стороны места массового захоронения (объект № 1) в хвойном кустарнике обнаружено 3 места захоронения без надмогильных холмов, с ровной поверхностью, покрытой зеленой травой, почему они мало отличаются от окружающей поверхности земли.

При раскрытии их размер оказался следующий: 5,5×3 мт., 9×3 мт. и 3×1,5 мт. Вторая могила расположена от первой на расстоянии 13 метров на запад, а третья на расстоянии 45 метров западнее второй. Грунт могил глинисто-песчаный.

Трупы в этих могилах были обнаружены на глубине 30—60 см. от поверхности земли, лежали они беспорядочно, навалом; большая часть их была в одежде, меньшая без нее. Одежда мало истлевшая, влажная, покрыта плесенью. В карманах одежды имелись документы и различные мелкие вещи. Большинство трупов женского пола, средних лет и с седыми волосами, но есть также и трупы мужчин.

Осмотром трупов, извлеченных из 3-х могил, установлено, что все они находятся в состоянии значительного трупного разложения. Кожные покровы выявляются в виде разбухания и большого количества лоскутообразно отслаивающегося мацерированного эпидермиса с обнажением в некоторых местах подлежащих тканей грязно-зеленовато-бурого цвета. Местами мягкие ткани свободно отделяются от костей. У отдельных трупов наблюдается разъединение костей в суставах и отделение черепов.

Исследованием 55 трупов и черепов (№№ 957—1011) из 3-х могил в 53 случаях были установлены огнестрельные повреждения черепов, при чем входные отверстия во всех случаях были расположены в задних отделах черепов, а выходные в лицевой и лобно-височной областях их. В двух остальных случаях было обнаружено раздробление позвонков в шейной области, явившееся в результате огнестрельных повреждений (см. прил. №№ 23, 24 и 25).

СУДЕБНО-МЕДИЦИНСКАЯ ЭКСПЕРТНАЯ КОМИССИЯ:

Главный Суд.-Мед. Эксперт Наркомздрава УССР проф., доктор медицинских наук	Сапожников
Завед. Патоморфологическим сектором Московского Центрального Нейро-Хирургического Института Эксперт Патолого-Анатом Чрезвычайной Государственной Комиссии профессор, доктор медицинских наук	Смирнов
Директор Харьковского Научно-Исследовательского Института Судебной Экспертизы Наркомюста УССР профессор	Бокариус

УЧАСТВОВАЛИ:

Судебно-Медицинский Эксперт гор. Харькова врач	Филимонова
Пом. Главного Суд.-Мед. Эксперта 1-го Украинского Фронта Гвардии майор Мед. Службы	Червинский
Судебно-Медицинский Эксперт N-ской Армии 1-го Украинского Фронта Военврач 3 ранга	Чурсанов
Судебно-Медицинский Эксперт гор. Харькова врач	Войтович
Судебно-Медицинский Эксперт гор. Киева врач	Концевич

ПРИСУТСТВОВАЛИ:

Старший Помощник прокурора УССР Начальник Следственного Отдела Старший Советник Юстиции	Мальцев
Представитель Чрезвычайной Госуд. Комиссии по Каменец-Подольской Обл.	Кононов
Представитель Чрезвычайной Государственной Комиссии	Готцев

27 апреля 1944 г.

H1473-0112

Заключение

На основании всего изложенного выше, а также других данных, имеющихся в приложенных судебно-медицинских протоколах и в материалах следственного производства, в связи с поставленными Старшим Помощником Прокурора УССР — Старшим Советником Юстиции тов. Мальцевым Л. Г. вопросами, приходим к следующим заключениям:

1. Основной причиной смерти лиц, трупы которых эксгумированы из места массового захоронения (объект № 1), как показывают судебно-медицинские вскрытия 112 трупов, является истощение. Оно было констатировано в 96 случаях. Из последнего числа в 32% истощение было единственной причиной смерти, ибо в этих случаях не найдено никаких других патологических процессов ни во внутренних органах, ни в конечностях (см. прил. № 3). В остальных вскрытых трупах были найдены те или другие патологические процессы (раны, туберкулез и проч.; см. прил. №№ 4 и 6), но и они комбинировались с резким истощением, так что последнее играло роль основного фактора, предопределившего смертельный исход. Утверждение о том, что истощение является основной причиной смертности в лагере для военнопленных, обосновывается также данными наружного осмотра около 500 трупов, при котором оказалось, что процент крайнего истощения приближается к 100%. В 11 случаях причина смерти — огнестрельные ранения черепа с повреждением головного мозга (см. прил. 10). В 4 случаях имели место смертельные повреждения колющим оружием (см. прил. 8).

2. а) Вскрытия 4-х трупов показали, что в лагере военнопленных имело место захоронение живых людей. Этот факт установлен на основании обнаружения в глубоких дыхательных путях, вплоть до мельчайших бронхов, большого количества песчинок, которые могли попасть так глубоко лишь при дыхательных движениях людей, засыпанных песком. Заслуживает особого упоминания случай захоронения живым одного военнопленного, которому в агональном состоянии было нанесено ножевое колотое ранение в левую паховую область, после чего он был засыпан песком (см. прил. № 7, прот. № 2).

б) При полном судебно-медицинском исследовании ряда трупов из могил №№ 625, 627, 642 (см. прил. №№ 8 и 10) были обнаружены колотые и огнестрельные раны головы, проникающие в полость черепа. Это свидетельствует о том, что в лагере имели место случаи умерщвления военнопленных нанесением смертельных ранений.

3. Ответ на этот вопрос изложен в пункте 1-м.

4. Крайнее истощение, установленное при наружном осмотре трупов и при внутреннем исследовании их, в громадном большинстве являлось прямой причиной смертности в лагере для военнопленных.

5. Как видно из показаний многочисленных свидетелей, в том числе врачей, соприкасавшихся с больными и ранеными военнопленными, как во время немецкой оккупации, так и после освобождения г. Славуты Красной Армией, режим в Славутском «Гросслазарете» может быть охарактеризован следующим образом:

а) Чрезмерная скученность и беспорядочное перемешивание различных больных и раненых в так называемых блоках. В одном и том же блоке находились больные различными инфекциями и здоровые люди.

б) Завшивленность, грязь и ужасающая антисанитарная обстановка.

в) Отсутствие отопления в холодное время года.

г) Абсолютно непригодное питание по качеству: хлеб с 64% примесью древесных опилок (см. результаты лабораторного исследования, т. I л. д. 139), баланда из гнилого картофеля с примесью отбросов, крысиных экскрементов и т. п.

д) Фактическое отсутствие какого бы то ни было лечения, как раненых, так и больных.

е) Использование на тяжелой физической работе истощенных и больных людей.

ж) Систематические избиения и издевательства.

Такой режим безусловно был причиной массовой смертности в лагере военнопленных. Это подтверждается результатами освидетельствования военнопленных, содержавшихся в лагере, освобожденных Красной Армией и находившихся после этого в ППГ 5205 и ИГ 2197 (см. прот. в т. III дела) и результатами обследования эксгумированных трупов.

6. Как указано выше, надлежащая медицинская помощь отсутствовала. Это подтверждается не только результатами освидетельствования освобожденных из лагеря (отсутствие первичной хирургической обработки, незаживающие раны с расплавлением и омертвением мягких тканей и обильным отделяемым, отсутствие иммобилизации конечностей при ранениях с повреждением костей и т. п.), но и данными судебно-медицинского исследования эксгумированных трупов (наличие культей, имевших вид культей после травматической ампутации без всякой хирургической обработки). Выдача десяткадвух таблеток аспирина на 1000 человек не может быть рассматриваема, как мероприятие лечебного порядка.

7. Установленный немецким командованием и администрацией в Славутском лагере военнопленных режим привел в отношении освобожденных Красной Армией, как это видно из актов освидетельствования, к тому, что:

а) Уже по дороге в советские госпитали умерло 7 чел., а в первые дни пребывания в них — 47.

б) У 435 лиц из 525 было установлено крайней степени истощение и кахексия.

в) Осложненному течению ран в 198 случаях.

г) У 31 человека — констатированы психические заболевания.

8. Все изложенное выше в данном случае говорит с полной и совершенной определенностью о преднамеренной организации режима с целью систематического и планомерного умерщвления советских военнопленных. Никакая объективная обстановка не может объяснить всех тех условий, при которых содержались военнопленные в лагере. Тем более, как явствует из материалов дела, в немецких военных складах в г. Славуте были громадные запасы продовольствия, в военных аптеках — медикаментов и перевязочных материалов.

9. Причины смерти граждан, трупы которых обнаружены в местах массового захоронения на территории бывшего лагеря военнопленных (к Югу от водонапорной башни) — тяжелые огнестрельные ранения головы, сопровождавшиеся грубыми повреждениями головного мозга, и часто в области с жизненно важными центрами, расположенными в задней черепной яме. О последнем свидетельствует частота повреждений чешуи затылочной кости, костных краев затылочного отверстия, первого шейного позвонка, исключительная частота много- и крупнооскольчатых переломов крышки черепа и неоднократное наличие трещин в костях основания черепа. Метод умерщвления этих граждан — расстрел из автоматического оружия, о чем свидетельствует частота множественных, 2—4 входных отверстий на одном и том же черепе. Последнее же свидетельствует о плотности огня, которым производилось умерщвление в этих могилах людей.

10. В раскрытых могилах IV и XI абсолютное большинство трупов принадлежало женщинам и детям. Трупов взрослых мужчин обнаружено только два. Соотношение женских и детских трупов: 101 к 81, т. е. около 40% трупов относится к детям.

11. Трупы в могилах лежат правильными рядами, параллельно длиннику могилы, затылками кверху; верхняя половина туловища одного трупа лежит на нижней половине другого. Все трупы обращены головами к одному краю могилы (поперечному). Такое расположение трупов в могилах принуждает считать, что расстреливаемые загонялись раздетыми в могилу, укладывались рядами и затем уничтожались выстрелами в голову. Свидетельские показания полностью подтверждаются описанным расположением трупов в могилах.

12. Самый факт расстреливания граждан в ямах, расположение трупов в раскрытых могилах, наличие неповрежденных черепов, а также ряд свидетельских показаний позволяют считать возможным засыпание песком живых людей.

13. Состояние трупов в раскрытых могилах указывает, что захоронение их должно быть отнесено к периоду от 4—5 месяцев до 2—2,5 лет до исследования трупов.

14. Для целей индентификации личностей могут быть использованы найденные при эксгумации документы (паспорта, красноармейские книжки, военный билет, различные справки, фотокарточки и т. п.), отдельные предметы индивидуального пользования, одежда, одеяла с подушками и т. д. Указанные документы прилагаются к настоящему акту.

Что касается определения количества захороненных трупов военнопленных и других советских граждан на территории военного городка и прилегающих местностей, Комиссия считает необходимым отметить следующее:

H1473-0113

а) При захоронении трупов систематически имело место умышленное сокрытие действительного количества захороненных. Так, на крестах, находящихся у могил №№ 623, 624 указаны фамилии захороненных, причем на первом — указано 8 фамилий, а на втором — 12; при раскрытии же могил оказалось: в могиле № 623 не 8, а 32 трупа, в могиле № 624 не 12, а 18 трупов.

Применялось многослойное захоронение трупов с засыпанием грунтом отдельных слоев. Так, при раскрытии могилы № 625, по извлечении из нее 10 трупов, был обнаружен слой грунта в 30 см. толщиной, под которым снова было обнаружено 4 трупа, под этими трупами оказался слой грунта в 20 см., а под ним опять находилось 7 трупов. Аналогичная картина имела место при раскрытии могилы № 627. Кроме того, при раскрытии могилы № 8 второго объекта (перед 1-м корпусом) оказалось, что по извлечении из нее 30 трупов под слоем грунта находится большое количество частей трупов значительно большей давности, в виде отдельных частей скелетов и черепов.

б) Производилась маскировка могил, выражавшаяся в отсутствии надмогильных холмов, прокладке дорожек над местом захоронения, где по раскрытии обнаруживались трупы в могилах, размером от 4,5 × 3 метров до 9 × 3 метра, глубиною до 2 метров, причем залегание трупов от поверхности земли было на расстоянии 30—40 см.

в) Нахождение надмогильных холмов и замаскированных могил в самых различных местах; так между первым корпусом и дорогой из г. Славуты в село Ташки на площади в 1,37 га имелось 639 холмов и 4 скрытых могилы, перед первым корпусом оказалось 11 могил, размером доходящие до 14 × 1,5 метра; на расстоянии 77 метров от шоссе по направлению к водонапорной башне еще 44 надмогильных холма, у водонапорной башни — 11 могил размером, доходящим до 9 × 4 метра; в лесу за дорогой на с. Ташки обнаружены 3 маскированных могилы размером до 9 × 3 метра; перед 6-м корпусом — в месте нахождения дорожки найдена могила размером 4,5 × 3 метра; в северо-западном направлении от 6-го корпуса, недалеко от шоссе, ведущего на Шепетовку, оказалось 3 надмогильных холма, в то время, как могил обнаружено там же 6; размер этих могил от 6 × 2 метра до 65 × 2,5 метра. По раскрытии этих могил в них также оказалось большое количество трупов.

г) Разбросанность мест захоронения, тщательная их маскировка, огромная площадь и пересеченная лесистая местность исключили возможность обнаружить все места захоронения, особенно учитывая показания ряда свидетелей о том, что многочисленные расстрелы и захоронения военнопленных производились на всех путях следования их на работу и обратно в лагерь.

Все изложенное выше, а также и показания большого количества свидетелей об исключительно высокой смертности военнопленных в лагере г. Славуты, доходившей до 200—300 человек в день в течение более 2-х лет, а также об исчезновении опознавательных признаков многих могил в результате бывшей отметки их лишь крестами из прутьев, дают все основания считать, что общая цифра погибших и умерщвленных немецкими оккупантами военнопленных и других советских граждан на территории военного городка и прилегающих местностей близка к 130—150 тысячам.

Главный Судебно-Медицинский Эксперт Наркомздрава УССР проф. д-р мед. наук — Сапожников

Эксперт Чрезвычайной Государственной Комиссии Патанатом проф. д-р мед. наук — Смирнов

Директор Харьковск. Научно-Исследоват. Института Судебной Экспертизы НКЮ УССР проф. — Бокариус

H1473-0114

05

НАРКОМЗДРАВ СССР

Центральный Институт Питания

г. Москва, Погодинская ул., д. 10
Клиника Института:
Б. Николо-Воробьинский п., д. 7

Тел. для телефонограмм Г-6-58-05
Тел. К-7-13-96

№ 80606 „6" Июня 1944 г.

ЗАКЛЮЧЕНИЕ

по муке, применяемой для выпечки хлеба в Славутском лагере "Большой Госпиталь", по данным анализа, проведенного фронтовой военной лабораторией.

Применявшаяся в Славутском лагере мука ("Спельтмель"), содержащая 60% древесных опилок, не обладает хлебопекарными свойствами. "Хлеб", выпеченный из такой муки, по своему внешнему виду и вкусу имеет лишь весьма отдаленное сходство с натуральным хлебом.

Такой "хлеб" обладает ничтожной калорийностью, ничтожным содержанием белка, и насыщаемость при потреблении этого "хлеба" имеет кратковременный характер. Питание таким "хлебом" при лишении иных полноценных продуктов питания равносильно голоданию и неизбежно приводит к резкому истощению.

Наличие в "хлебе" большого количества древесных опилок предрасполагает к развитию заболеваний пищеварительного аппарата.

Директор Центрального Института Питания (проф. Меренинский)

Зам. Директора Ин-та по научной части (проф. Черкес)

Директор Клиники Лечебного Питания Ин-та
Заслуженный деятель науки (проф. Певзнер)

Зав. Отделом Пищевой Гигиены (проф. Будагян)

Зав. Отделом Пищевой Технологии (доц. Эдельман)

H1473-0115

НАРКОМЗДРАВ СССР

Центральный Институт Питания

г. Москва, Погодинская ул., д. 10 Тел. для телефонограмм Г-6-58-05
Клиника Института:
Б. Николо-Воробьинский п., д. 7 Тел. К-7-13-96

№ 8-1306 „ 12 " июля 1944 г.

ЗАКЛЮЧЕНИЕ

Центрального Института Питания по муке, применявшейся для выпечки хлеба в Славутском лагере "Большой Госпиталь".

Доставленный в Институт Питания образец "муки" представляет по виду равномерно, но довольно крупно измельченную солому (мякину) с длиной частиц до 2 мм, а в отдельных случаях и до 3 мм.

При микроскопии в каждом поле зрения, наряду с растительными волокнами древесины, обнаружены в очень небольшом количестве крахмальные зерна, напоминающие по строению крахмальные зерна овса и дающие с иодом характерную окраску синего цвета.

Произведено количественное химическое определение крахмала в горячей водной вытяжке после инверсии и при параллельном учете восстанавливающих веществ. Содержание крахмала в образце "муки" установлено в количестве I,7%.

Количество металлопримесей (железные опилки) обнаружено незначительное: в навеске 300 г обнаружено 0,8 мг металлопримесей, что по расчету на I кг составляет 2,7 мг.

Влажность "муки" - I0,7%.
Зольность "муки" - 3,9%.

Из полученного образца "муки" проведены две пробные выпечки:

I) из одной присланной "муки",
2) из смеси данной "муки" в количестве 63,7% и обычной ржаной муки в количестве 36,3%.

Характеристика теста и выпеченного хлеба.

	Из одной "муки".	Из смеси.
Тесто.	По структуре-рассыпчатая масса, из которой в процессе брожения выделилась вода вследствие отсутствия способности у муки связывать воду. Масса при брожении не увеличивается в об"еме.	При брожении тесто несколько увеличилось в об"еме. Получившаяся масса была недостаточно связанной, но менее рассыпчатой чем тесто из одной муки.
Хлеб.	Совершенно несвязанная, рассыпающаяся масса.	Очень плотная масса, сохраняющая форму, в которой она была выпечена. При расстойке и выпечке совершенно не увеличилась в об"еме. Окраска

корок бледная, верхняя корка отслоена от мякиша. Мякиш представляет собой плотную, беспористую, неэластичную массу, неоднородную, с частицами волокна, которые не могут быть разжеваны при потреблении хлеба.

Таким образом "мука", употреблявшаяся в Славутском лагере для выпечки хлеба, представляет собою размолотую солому (мякину) с ничтожной примесью крахмальных зерен.

Такая "мука" не обладает хлебопекарными свойствами (набухаемость, образование связного теста и т.п.). Выпечь хлеб из одной такой "муки" невозможно. Очевидно, "хлеб" выпекался с добавлением небольшого количества натуральной муки для образования связной массы.

Питание таким "хлебом" при лишении питающихся других полноценных пищевых продуктов равносильно голоданию и неизбежно приводит к резкому истощению. Кроме того, потребление такого хлеба, благодаря раздражающему действию мякины, приводит к развитию заболеваний пищеварительного аппарата.

Директор Института (проф. Мережинский М.Ф.)

Ученый Секретарь (доц. Эдельман С.Б.)

H1473-0117

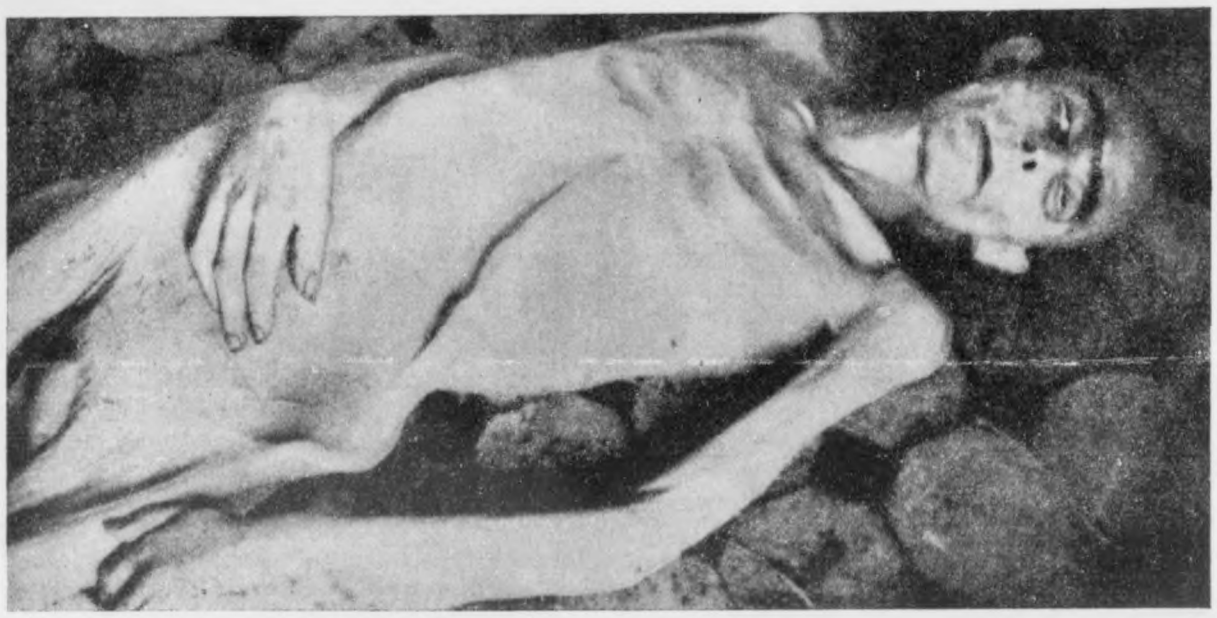

H1473-0118

О П И С Ь

Материалов к сообщению Чрезвычайной Государственной Комиссии по лагерю военнопленных в гор. Славуте Каменец-Подольской области.

№№ пп	Наименование материалов.	Колич. листов	В каких делах хранятся в Чрезвычайной Госуд. Комиссии:	Примечание
I.	Заключения Центрального Института Питания	3 /фотостат/	В деле №5 лист 65-66-67	
2.	Оглашения	I /фотостат/	Дело № 5 лист I0	
3.	Акт судебно-медицинского заключения	I /копия акта/	Дело №8 лист 68-80	
4.	Фотоснимки умерших от истощения в лагере военнопленных в гор. Славута	3 /фотостат/	Дело № 6 Таблица № 5.	

Настоящим удостоверяю, что фотостаты, фотографии и копия акта т.е. все, перечисленные в описи аутентично подлинникам. Подлинники хранятся в делах Чрезвычайной Государственной Комиссии в гор. Москве.

Уполномоченный Чрезвычайной Государственной Комиссии

3/I-1946 г.

А 080107

H1473-0119

65

НАРКОМЗДРАВ СССР

Центральный Институт Питания

г. Москва, Погодинская ул., д. 10
Клиника Института:
Б. Николо-Воробьинский п., д. 7

Тел. для телефонограмм Г-6-58-05
Тел. К-7-13-96

№ 30606 „6" июня 1944 г.

ЗАКЛЮЧЕНИЕ

по муке, применяемой для выпечки хлеба в Славутском лагере "Большой Госпиталь", по данным анализа, проведенного фронтовой военной лабораторией.

Применявшаяся в Славутском лагере мука ("Спельтмель"), содержащая 60% древесных опилок, не обладает хлебопекарными свойствами. "Хлеб", выпеченный из такой муки, по своему внешнему виду и вкусу имеет лишь весьма отдаленное сходство с натуральным хлебом.

Такой "хлеб" обладает ничтожной калорийностью, ничтожным содержанием белка, и насыщаемость при потреблении этого "хлеба" имеет кратковременный характер. Питание таким "хлебом" при лишении иных полноценных продуктов питания равносильно голоданию и неизбежно приводит к резкому истощению.

Наличие в "хлебе" большого количества древесных опилок предрасполагает к развитию заболеваний пищеварительного аппарата.

Директор Центрального Института Питания (проф. Мерекинский)

Зам. Директора Ин-та по научной части (проф. Черкес)

Директор Клиники Лечебного Питания Ин-та Заслуженный деятель науки (проф. Певзнер)

Зав. Отделом Пищевой Гигиены (проф. Гудагян)

Зав. Отделом Пищевой Технологии (доц. Эдельман)

А 89108

Подлинник хранится в дела
Чрезвычайной Государственной
Комиссии

А 080109

H1473-0120

H1473-0121

66

НАРКОМЗДРАВ СССР

Центральный Институт Питания

г. Москва, Погодинская ул., д. 10 Тел. для телефонограмм Г-6-58-05
Клиника Института:
Б. Николо-Воробьинский п., д. 7 Тел. К-7-13-96

№8-1306 „12" июля 1944 г.

ЗАКЛЮЧЕНИЕ

Центрального Института Питания по муке, применявшейся для выпечки хлеба в Славутском лагере "Большой Госпиталь".

Доставленный в Институт Питания образец "муки" представляет по виду равномерно, но довольно крупно измельченную солому (мякину) с длиной частиц до 2 мм, а в отдельных случаях и до 3 мм.

При микроскопии в каждом поле зрения, наряду с растительными волокнами древесины, обнаружены в очень небольшом количестве крахмальные зерна, напоминающие по строению крахмальные зерна овса и дающие с иодом характерную окраску синего цвета.

Произведено количественное химическое определение крахмала в горячей водной вытяжке после инверсии и при параллельном учете восстанавливающих веществ. Содержание крахмала в образце "муки" установлено в количестве 1,7%.

Количество металлопримесей (железные опилки) обнаружено незначительное: в навеске 300 г обнаружено 0,8 мг металлопримесей, что по расчету на 1 кг составляет 2,7 мг.

Влажность "муки" - 10,7%.
Зольность "муки" - 3,9%.

Из полученного образца "муки" проведены две пробные выпечки:
1) из одной присланной "муки",
2) из смеси данной "муки" в количестве 63,7% и обычной ржаной муки в количестве 36,3%.

Характеристика теста и выпеченного хлеба.

	Из одной "муки".	Из смеси.
Тесто.	По структуре-рассыпчатая масса, из которой в процессе брожения выделилась вода вследствие отсутствия способности у муки связывать воду. Масса при брожении не увеличивается в об"еме.	При брожении тесто несколько увеличилось в об"еме. Получившаяся масса была недостаточно связанной, но менее рассыпчатой чем тесто из одной муки.
Хлеб.	Совершенно несвязанная, рассыпающаяся масса.	Очень плотная масса, сохраняющая форму, в которой она была выпечена. При расстойке и выпечке совершенно не увеличилась в об"еме. Окраска

А 000110

H1473-0122

Подлинник хранится в делах
Чрезвычайной Государственной
Комиссии

Чрезвычайная Государственная Комиссия

БЛОК

А 080111

H1473-0123

корок бледная, верхняя корка отслоена от мякиша. Мякиш представляет собой плотную, беспористую, неэластичную массу, неоднородную, с частицами волокна, которые не могут быть разжеваны при потреблении хлеба.

Таким образом "мука", употреблявшаяся в Славутском лагере для выпечки хлеба, представляет собою размолотую солому (мякину) с ничтожной примесью крахмальных зерен.

Такая "мука" не обладает хлебопекарными свойствами (набухаемость, образование связного теста и т.п.). Выпечь хлеб из одной такой "муки" невозможно. Очевидно, "хлеб" выпекался с добавлением небольшого количества натуральной муки для образования связной массы.

Питание таким "хлебом" при лишении питающихся других полноценных пищевых продуктов равносильно голоданию и неизбежно приводит к резкому истощению. Кроме того, потребление такого хлеба, благодаря раздражающему действию мякины, приводит к развитию заболеваний пищеварительного аппарата.

Директор Института (проф. Мережинский М.Б.)

Ученый Секретарь (доц. Эдельман С.Г.)

ПРИЛОЖЕНИЕ: 1. Два образца хлеба.
2. Две микрофотографии муки.

А 080112

H1473-0124

Подлинник хранится в делах
Чрезвычайной Государственной
Комиссии

А 030113

H1473-0125

ОГОЛОШЕННЯ

21-го січня 1943 року в безпосередній близькості від сіл Вульки та Губельці бандити вбили одного німецького офіцера, одного німецького солдата та одного німця з походження та тяжко поранили одного німецького солдата. Протизаходом на це населення сіл Вульки та Губелець, на яке падало підозріння у бандитизмі, було розстріляно та його майно спалено. Було доведено, що ця частина населення давала підтримку бандитам. Дальшим протизаходом було розстріляно 80 осіб, які за підтримку бандитів сиділи у в'язниці Шепетівки.

В майбутньому буде кожний, хто підтримує бандитів притулком, харчовими продуктами або іншим способом, разом із своєю родиною розстріляний та його майно спалене.

Крім цього буде кожний, хто без причин ухиляється від роботи та хоч на короткий час знаходитиметься поза своїм місцем мешкання, розглядатись як бандит та до нього будуть застосовані ці самі заходи.

ГЕБІТСКОМІСАР

Д-р. ВОРБС

Урядовий радник

Шепетівка, дня 25. 1 1943 року

H1473-0126

Подлинник хранится
в делах Чрезвычайной Государ-
-ной Комиссии Колчака

Чрезвычайная Государственная Комиссия

А 080 114/1

Копия

H1473-0127

А К Т

судебно-медицинской экспертизы

20-27 апреля 1944 года в гор.Славута, Каменец-Подольской области, Судебно-Медицинская Экспертная Комиссия в составе Главного Судебно-медицинского эксперта Наркомздрава УССР проф.доктора медицинских наук Сапожникова Ю.С., Завед.Патоморфологическим сектором Московского Центрального Нейро-хирургического института эксперта патолого-анатома Чрезвычайной Государственной Комисси проф.доктора Медицинских наук Смирнова Л.И. и Директора Харьковского Научно-Исследовательского Института Судебной экспертизы - Наркомюста УССР профессора Бокариус Н.Н. при участии судебно-медицинского эксперта гор.Харькова врача Филимоновой А.А., помощника Главного Судебно-Медицинского эксперта I-го Украинского фронта Гвардии майора медицинской службы -Червинского П.Я., Судебно-медицинского эксперта № армии I-го Украинского Фронта военврача 3-го ранга Чурсанова М.Г., судебно-медицинского эксперта гор.Харькова врача Войтович П.А. и судебно-медицинского эксперта гор.Киева врача Концевич И.А. в присутствии Старшего помощника прокурора УССР Начальника Следственного отдела Старшего Советника Юстиции Мальцева Л.Г., Представителя Чрезвычайной Государственной Комиссии по Каменец-Подольской области тов.Кононова В.А. и представителя Чрезвычайной Государственной Комиссии тов.ГОТЦЕВА Б.] на основании постановления старшего помощника прокурора УССР-Старшего Советника Юстиции Мальцева Л.Г. - от 2-го апреля 1944 года произвела обследование мест захоронения на территории военного городка в гор.Славута и прилегающей к ней местности и судебно-медицинское исследование трупов,извлеченных из могил на предмет определения количества захороненных в этих могилах трупов военнопленных и других советских граждан и разрешения следующих, указанных в упомянутом выше постановлении, вопросов:

I. Каковы причины смерти лиц, трупы которых подверглись эксгумации и исследованию.

2. Имели ли место случаи:

а| погребение заживо;

б|расстрелов или применения иных форм прямого насильственного умерщвления советских военнопленных, захороненных на территории бывшего Славутского лагеря военнопленных.

3. Свидетельствует ли вскрытие трупов советских военнопленных, произведенное экспертами об остром истощении захороненных лиц: каков процент случаев острого истощения к общему количеству трупов, подвергшихся эксгумации.

4. Не являлось ли столь острое истощение исследуемых прямой или косвенной причиной смерти.

5. В какой степени режим, установленный для военнопленных в Славутском лагере, был причиной массовой смертности среди пленных.

А080144/2

H1473-0128

6. Какой характер носила медицинская помощь, оказывавшаяся больным и раненым советским военнопленным в Славутском лагере; была ли она надлежащим образом организованной и достаточной.

7. К каким последствиям привел установленный немецким командованием и администрацией в Славутском лагере военнопленных, режим в отношении тех пленных, которые были освобождены из лагеря Красной Армией.

8. Был ли режим, установленный для военнопленных в Славутском лагере, обусловлен об"ективной обстановкой того времени или имела место преднамеренная система медленного умерщвления военнопленных.

9. Каковы причины смерти граждан, трупы которых обнаружены в месте массового захоронения на территории бывшего лагеря военнопленных | к югу от водонапорной башни|; метод умерщвления этих граждан.

I0. Общее количество трупов в указанном месте захоронения; количество трупов детей, женщин и стариков |% к числу исследования|.

II. Характер захоронения этих трупов; подтверждает ли положение трупов описанию процесса расстрела мирного населения гор. Славуты, данному в свидетельских показаниях.

I2. Обнаружены ли в этих могилах случаи захоронения зажив

I3. К какому времени относится захоронение трупов во всех могилах, подвергшихся исследованию |отдельно по об"ектам|.

I4. Какие обнаружены документы и иные предметы, позволяющие идентифицировать личность погибших и установить время их гибели.

ОБСТОЯТЕЛЬСТВА ДЕЛА: См. в материалах следственного производства.

ОБ"ЕКТИВНЫЕ ДАННЫЕ: На территории Военного Городка в гор. Славута и прилегающей к ней местности установлено семь мест с наличием надмогильных холмов и без них: I| место массового захоронения на площади, находящейся в нескольких стах метров от первого корпуса Военного городка | у дороги, ведущей в с.Ташки|, 2| место захоронения перед первый корпусом, на расстоянии около ста метров от него; 3| место захоронения, находящееся за могилами, огороженными забором и в нескольких десятках метров от них,не значащееся в материалах следствия и обнаруженное в процессе работы Комиссии; 4| место захоронения у водонапорной башни и обнаруженные во время работы Комиссии, следующие три места; 5| место захоронения перед шестым корпусом на расстоянии 52 метров от него; 6| место захоронения на расстоянии 2-х клм. на север от водонапорной башни,недалеко от шоссейной дороги на Шепетовку и 7| место захоронения в лесу на расстоянии 85 метров на юг от дороги, идущей в с.Ташки. Дальнейшие раскопки, в связи с очень большой территорией, занимаемой Военным городком и отсутствием каких-либо опозна-

А 080115

H1473-0129

вательных признаков, произведены быть не могли.

I-е МЕСТО МАССОВОГО ЗАХОРОНЕНИЯ |об"ект №I|

|у дороги, ведущей в с.Ташки|

На расстоянии 270 метров от торцевой части I-го корпуса по направлению к дороге, идущей из г.Славута в с.Ташки, имеется участок земли, покрытый надмогильными холмами. Площадь земли, занятой этими холмами I54 х 83 - 95 метров. Расстояние от последнего ряда могил до дороги, идущей в с.Ташки, равняется I60 метра. На всей этой площади какая-либо растительность отсутствует, а грунт представляет собой глинисто-песчаную почву, из такого же грунта состоят и надмогильные холмы. В различных местах этой площади стоит шесть шестиконечных деревянных крестов, из них один самый большой находится в средней части площади, два по краям начальной части ее и три в конечной части у могил за №№ 622,623,624. На последних трех крестах прикреплены доски с выжженными на них фамилиями, именами, годами рождения и датой смерти захоронения, при чем на кресте у могилы № 622 имеется I6 фамилий и дата I9.XI-43 г., на кресте у могилы № 623 - 8 фамилий и дата 20.XI-43 г. и на кресте у могилы № 624 - I2 фамилий и дата 2I.XI-43 г. На кресте у могилы №623 на той же доске ,на которой перечислено 8 фамилий, над ними сделана надпись черным карандашем следующего содержания :"здесь похоронено не 8, а 30"; на поперечной горизонтальной перекладине этого же креста имеется еще одна надпись, сделанная также черным карандашем, говорящая о том, что все братские могилы военнопленных сделаны самими военнопленными. Первые 3 креста никаких надписей на себе не имеют.

Все надмогильные холмы расположены правильными рядами, причем в первых 22 рядах имеется по 25 надмогильных холмов в каждом, за исключением I0,I7 и 2I рядов, в которых количество холмов иное, а именно : в I0-23 и в I7 и 2I по 24. В 23,24 и 25 рядах по 26 холмов в каждом и в 26 ряду имеется I5 холмов и I0 открытых ям, из которых две, находящиеся рядом с последним надмогильным холмом частично присыпаны песком. В последнем 27 ряду имеется 25 открытых ям, две из которых, находящиеся у конца этого ряда, также частично присыпаны песком. Все надмогильные холмы имеют одинаковую форму в виде четырехскатной крыши и один и тот же размер около 2,5 х I,8 мтр. по основанию и только один холм в I0-м ряду над могилой № 226 имеет форму усеченной пирамиды и размер его значительно больший, а именно 6 х I,8 мт. Общее количество надмогильных холмов-639.

Из указанного числа могил было раскрыто 38, отмеченных на схеме №№ I,25, I46, 208, 226, 3I0, 323, 373, 374, 384, 422, 423, 465, 472, 473, 52I, 522, 526, 572, 573 и от 622 до 639 включительно. Кроме того, были раскрыты четыре открытых ямы, частично присыпанные песком, отмеченные на схеме под №№ 640, 64I и 643. По раскрытии могил устанавливается, что размер их превышает размер надмогильных холмов и равняется в среднем 3х2мтр. Исключение составляет могила № 226, размер которой 8х3 мтр. Глубина залегания трупов вмогилах различная и колеблется от 20 см. |могила № 639| до I20 см. |могила № 627| от поверхности земли. Глубина самих могил также различна и в от-

А 080116

H1473-0130

дельных случаях доходит до 3-х метров от поверхности земли.

По раскрытии могил устанавливается, что во всех могилах трупы лежат беспорядочно, навалом, в самых различных положениях. На некоторых трупах усматривается наличие одежды или частей ее, на некоторых же трупах одежда отсутствует полностью.

Обращает на себя внимание наличие в ряде случаев многослойного захоронения трупов с засыпанием грунтом отдельных слоев их. Указанное положение было установлено при раскрытии могилы № 625, когда по извлечении из нее 10 трупов был обнаружен слой грунта толщиною в 30 см., по снятии его было найдено еще 4 трупа, под которым снова имелся слой грунта в 20 см.,а под последним опять были обнаружены трупы в количестве 7-ми. Подобный способ захоронения был также обнаружен и при раскрытии ряда других могил, в частности могилы № 627 и др.

Из указанных 42 раскрытых могил и ям для исследования были извлечены трупы из 24 могил и ям, при чем количество трупов по могилам оказалось следующее: могила № 1-20 трупов, № 25 - 36, № 384 - 23, № 622- 16, № 623- 32 | на кресте указано 8|, № 624 - 18 |на кресте указано 12|, № 625- 21, № 626 - 23, № 627- 19, № 628- 20, № 629 - 36, № 630 - 24, № 631 - 24, № 632- 29, № 633 - 33, № 634 - 30, № 635 - 31, № 636 - 36, № 637 - 22, № 638 - 39, № 639 - 22, частично засыпанные ямы: № 640- 21, № 641- 1, № 642 - 11, таким образом для исследования было извлечено всего 587 трупов |см. протоколы исследования|.

Осмотр остальных раскрытых могил дает основание считать, что в них имеются трупы в количестве, находящемся в пределах от 18 до 39 трупов в каждой, за исключением могилы № 226, в которой количество трупов значительно большее.

Из 587 извлеченных трупов 112 были подвергнуты судебно-медицинскому вскрытию, остальным же 475 был произведен осмотр.

При судебно-медицинском вскрытии трупов в основном, за исключением отдельных случаев, было установлено наличие истощения, картина его была констатирована в 96 случаях, при чем при исследовании 31 трупа, кроме явлений истощения ,никаких других патологических процессов в органах и тканях установлено не было. В этих случаях при наружном осмотре уставливались отчетливо выраженные костные выступы на туловище с резким истончением конечностей и четко обрисованными выступами сочленений при отсутствии повреждений и следов насилия. При внутреннем исследовании усматривалось полное обезжиривание подкожной клетчатки, сальника и брыжеек. Сердце было лишено жировой обкладки с признаками слизистого ее перерождения, почечная капсула также лишена жира. Все внутренние органы уменьшены в размерах.

Такая картина с незначительными вариациями усматривалась при исследовании следующих трупов № 128-135 из могилы № 624, №№ 146-153 из могилы № 625, № 231 из могилы № 629,№№ 267 и 268 из могилы № 630, №№ 342 и 343 из могилы № 633, №№ 412-416 из могилы № 635, № 497 из могилы № 638 и №№ 555-558 из могилы №640 |см. приложение № 3|

А 080117

H1473-0131

При исследовании 24 трупов из 96, наряду с резким истощением, было обнаружено наличие туберкулеза легких в различных сочетаниях экссудативной и продуктивной форм и в различных стадиях в виде очагов, каверн и сливных пневмоний, во многих случаях имелось туберкулезное поражение лимфатических желез и в отдельных случаях кишечника. Описанные патологические изменения, характерные для туберкулеза, были усмотрены в следующих трупах: №№ 136-142 из могилы № 624, № 212 из могилы № 628, № 269 из могилы № 630, № 375 из могилы № 634, №№ 410 и 411 из могилы № 635, №№ 474 - 476 из могилы № 637, № 533 и 534 из могилы № 639 и №№ 559-565 из могилы № 640 |см. приложение № 4|.

Исследование 6 трупов из 96 показало наличие острых инфекционных заболеваний : в одном случае брюшного тифа |труп № 144 из могилы № 624|, в 4-х случаях язвенный и дифтеритический колит, характерный для дизентерии в сопутствии с истощением |трупы №№ 568 и 569 из могилы № 640 и №№ 273 и 274 из могилы № 630|, в одном случае характер острого инфекционного заболевания установлен не был |труп № 265 из могилы № 630| |см. приложение № 6|.

При вскрытии 22 и наружном сомотре 35 трупов были обнаружены тяжелые повреждения военного характера при большей части их на трупах находились остатки перевязочного материала и шин, то проволочных, то деревянных. Из указанных повреждений было : ранений черепа и головного моза - I, травматическое раздробление челюсти - I, ранение брюшной полости с повреждением почки - I, проникающее ранение полости таза -2, проникающее ранение грудной клетки -II, ранений нижних конечностей с костными повреждениями - 36, ранений верхних конечностей с костными повреждениями - 5. Итого подвергнуто судебно-медицинскому исследованию -57 трупов с огнестрельными повреждениями |военная травма| - |см. приложение №№ 5,13, 14 и 15|.

При исследовании указанных трупов констатировано :

Все трупы , за исключением лишь одиночных, представляли картину крайнего истощения.

Раны мягких тканей - |кожи, мышц, фасций| с рваными краями и лоскутообразными поверхностями, с обильным гнойным пропитыванием, заходящими далеко за пределы раневого разрушения. Повреждение костей почти без признаков формирования мозолей, с большим количеством крупных и мелких костных осколков. Последние с острыми, зубчатыми, бугристыми краями и неровными поверхностями. Они или свободно извлекаются из раны, или связаны между собой мягкими тканями и костными перекладинами.

Обнаружено ряд культей нижних конечностей |бедра и голени| Только часть их имела вид ампутационных культей, в большинстве они представляли вид травматической ампутации конечностей. В том и другом случае мягкие ткани рваные. В ампутационных культах - отрезок кости выступает на 10-15 сантиметров над поверхностью расплавляющихся, лоскутообразных мягких тканей. На некоторых культях - многочисленные костные фрагменты, связанные с

А080118

H1473-0132

центральным отрезком кости лишь мягкими тканями |см.приложение №№ 5,13,14,15|. Описанное состояние раневых поверхностей указывает на то, что последние не подвергались хирургической обработке. В некоторых могилах более давнего захоронения |могилы №№ I,25 и др.|, в которых трупы находились в состоянии далеко зашедшего разложения с распадом мягких тканей и раз"-единения костей - были также найдены остатки марли и шин |см. приложение №№ I и 2|.

Судебно-медицинским исследованием 6 трупов из общего числа вскрытых было установлено наличие различных заболеваний, как-то абсцесс правого легкого |труп № 230 из могилы № 629|, порок сердца |труп № 535 из могилы № 639|, катаральная пневмония правого легкого |труп № 270 из могилы № 630|, сепсис |труп №271 из могилы № 630|, фибринозный правосторонний плеврит с наличием желтухи, повидимому, септического происхождения |труп № 272 из могилы № 630|, фибринозно-гнойный плеврит при наличии общего истощения |труп № 276 из могилы № 630|. В некоторых случаях установить причину смерти не представилось врзможным за отсутствием явных патологических изменений и каких-либо повреждений при наличии значительных гнилостных явлений, препятствующих установлению диагноза о причине смерти |трупы № 417 из могилы № 635, № 275 из могилы № 630 и №№ 571 и 572 из могилы № 640|, |см. приложение № 9|.

В 4-х случаях из общего количества вскрытых трупов был установлен факт захоронения живыми, при чем в 3-х случаях при вскрытии трупов было обнаружено крайнее истощение, а в 4-м наряду с истощением имелось еще какое-то острое инфекционное заболевание |труп № 145 из могилы № 624|. Факт захоронения живыми подтверждается обнаружением в глубоких дыхательных путях, вплоть до мельчайших бронхов, большого количества песчинок |трупы № 145 из могилы № 624, №№ 494 и 496 из могилы № 638 и 573 из могилы № 640|. Особо заслуживают упоминания: случай захоронения живым , в котором смерть наступила от механической асфиксии вследствие закрытия дыхательных путей песком |труп № 145| и случай, в котором неизвестному |труп № 494|, находившемуся в агональном состоянии было нанесено ножевое колотое ранение в левую паховую область, после чего он был засыпан песком |см. приложение № 7|

В последних 15-ти случаях, при исследовании трупов, на таковых было установлено наличие повреждений, при чем в 4-х случаях эти повреждения были нанесены колющим оружием, а в II из огнестрельного оружия. Что касается колотых ранений, то они усматриваются в 3-х случаях в области головы |труп № 154 из могилы № 625 и №№ 207 и 208 из могилы № 627| и в одном в области поясницы |труп № 576 из могилы № 641|, |см.приложение № 8|.

Что касается огнестрельных повреждений |трупы №№ 577-587 из могилы № 642|, то должно отметить, что во всех II случаях имело место повреждение головы, при чем за исключением только одного случая, в котором выстрел был произведен в правую височную область, таковые наносились сзади или в затылочную область или заднюю поверхность шеи. Выстрелы производились как в упор, так и на близком расстоянии. В отдель-

А 080119

H1473-0133

ных случаях дистанция выстрела не могла быть установлена в связи с состоянием трупов |см.приложение № 10|.

Из 475 трупов, подвергнутых наружному осмотру- 79 представляли собою трупы с далеко зашедшими процессами гниения, вплоть до полного исчезновения мягких тканей и разъединения костей. Подобные трупы и части их были извлечены из могил №№ 1,25 и 384, что указывает на давние сроки захоронения этих трупов, при чем наиболее давней является могила, значащаяся под № 1 |см. приложение №№ 1,2 и 11|.

Все остальные трупы в количестве 396 представлялись в значительно лучше сохранившемся виде, но все же с достаточно отчетливо выраженными признаками трупного разложения: общий цвет кожных покровов имел грязно-зеленоватый оттенок, поверхность трупов в значительном большинстве случаев была мягкой с легко отслаивающейся при прикосновении к трупу надкожицей с образованием пленок. На кистях рук и на стопах поверхностные слои разбухшие, белесоватые, морщинистые, обнаруживая явления мацерации и легко отслаивающиеся в виде футляров с ногтями; волосы на голове отходят при незначительном прикосновении к ним. Почти во всех указанных случаях кожные покровы плотно прилегали к костям при значительно выраженной атрофии мышц. Конечности представлялись истонченными, с отчетливо выделяющимися контурами костей и особенно коленных и локтевых сочленений. Естественные выступы лица резко очерчены, глазницы имеют вид глубоких ям, ушные раковины в виде пластинчатых придатков прилегают к черепу. Шея резко истончена, ключицы и ребра резко выдаются при углубленных над и подключичных ямках и запавших межреберных промежутках. Живот как бы притянуый к позвоночнику с контурированием его выступов |см. приложение № 12|.

На 35 трупах из 396 кроме указанной картины истощения усматривались те или иные повреждения военного характера, описанные выше |см. прил.№№ 13,14 и 15|.

П. МЕСТО ЗАХОРОНЕНИЯ ПЕРЕД I-м КОРПУСОМ.

| об"ект № 2|

На расстоянии 110 метров в западном направлении от фасада I-го корпуса, вблизи шоссейной дороги имеется 9 надмогильных холмов, расположенных вдоль шоссе, один надмогильный холм незначительно возвышающийся над поверхностью земли, находящийся ближе к I-ому корпусу и одна яма, засыпанная песком без холма, расположенная вправо от описанного последнего надмогильного холма. У первых 10-ти холмов по короткой их стороне стоят 10 деревянных крестов. Размер надмогильных холмов различный и представляется в следующих цифрах по основанию |I-IIxI,8мтр.,II-9xI,5,III-7x2мтр.,IУ-10x2мтр. У-3,5 x 3,5мтр.| ближе к I-ому корпусу|,УI-3xIмтр. |яма без холма,размеры взяты по поверхности земли|,УII-14xI,5,УIII-14x xI,5мтр.,IX-6xI,5мтр.,X-8xI,5мтр.,XI-5xI,8мтр.Все имеющиеся холмы имеют форму удлиненной,усеченной пирамиды и покрыты

А 080120

H1473-0134

травой, исключение составляет северная половина 8-го надмогильного холма, поверхность которого состоит из песка без какой-либо растительности.

С целью извлечения трупов для исследования из числа II могил были раскрыты часть |южная - у креста| могилы №. 3 и могилы №№. 6,8 |см. схематический план|.

При раскрытии указанных 3-х могил было установлено, что состояние трупов, находящихся в них, различное, зависящее от сроков захоронения, при чем обращает на себя внимание могила №. 8, при раскрытии которой было установлено, что в ней производилось двухкратное захоронение трупов в различные по времени сроки, так в северной половине могилы было обнаружено 30 трупов достаточно хорошо сохранившихся, тогда как в южной половине находились изолировано лежащие черепа и кости скелета. По извлечении из этой могилы 30 трупов оказалось, что под слоем грунта толщиной в 20 см. в этом месте тоже находятся кости и изолированные черепа, всего из этой могилы было извлеченр 39 черепов, при чем различные кости скелета попадались и при дальнейшей раскопке могилы.

Залегание трупов во всех 3-х раскрытых могилах было на расстоянии около I метра от поверхности земли, кости в южной половине могилы №. 7 находились на большей глубине. Трупы во всех 3-х могилах находились в беспорядочном состоянии, частично в одежде, частично без таковой. Грунт в этих могилах также глинисто-песчаный. Всего из раскрытых могил было извлечено для исследования I02 трупа: из могилы №. 3- 20 трупов и 3 черепа |№№. 588-610|, из могилы №. 6-I0 трупов |№№. 6II-620| и из могилы №. 8-30 трупов и 39 черепов |№№. 621-689|.

Исследование трупов показало, что наиболее давними по срокам захоронения являются трупы, извлеченные из части могилы №. 3, где гнилостные явления представляются далеко зашедшими; на отдельных трупах здесь имелись явления мацерации, в некоторых случаях имел место влажный замазкоподобный распад с различными степенями оголения костей и частичным раз"единением их, в остальных трупах можно было видеть остатки мягких тканей и размягченных внутренних органов. Общий вид более сохранившихся трупов представлял собой "скелеты, обтянутые кожей "|см. прил. №I6|.

При исследовании I0 трупов из могилы №. 6констатирована крайняя степень истощения с резко выраженной атрофией мускулатуры и отчетливо вырисовывающимися контурами костей, сочленений, лицевого скелета и межреберных промежутков. Трупные явления выражены в виде разбухания и лоскутообразно отслаивающегося эпидермиса с обнажением подлежащих тканей, цвет кожных покровов грязно-зеленоватый. На части трупов было обнаружено наличие одежды, на других же только остатки ее. Из I0-ти извлеченных трупов - у 4-х оказались ранения конечностей с раздроблением костей. Внешний вид ран и состояние костных переломов были те же, что и при описании трупов I-го об"екта |см. прил. №. I7|.

А 080121

H1473-0135

Исследованием 30 трупов из могилы № 8 установлено, что во всех случаях трупные явления выражены в той же степени, как и на трупах, извлеченных из могилы № 6, описанных выше. Также и на этих трупах отчетливо выявлялась картина истощения: За исключением одного трупа, на всех остальных имелась та или другая одежда, указанная в протоколе | см. прил. №18|. У 3-х трупов были усмотрены ранения | трупы №№624, 627, 636| бедра, голени и тазобедренного сустава с раздроблением костей. Внешний вид ран и состояние костных отломков ничем не отличается от таковых, обнаруженных на трупах из могилы №6 и могил об"екта № I|. На 39 осмотренных черепах наличия каких либо повреждений не установлено | см. прил. №18|.

Ш. МЕСТО ЗАХОРОНЕНИЯ, НАХОДЯЩЕЕСЯ ЗА МОГИЛАМИ, ОГОРОЖЕННЫМИ ЗАБОРОМ.

|Об"ект № 3|.

На запад от 2-го об"екта, на расстоянии 92 метров от крайней могилы его имеется 44 надмогильных холма, расположенных двумя правильными рядами по 21 холму в каждом и 2 холма, представляющих начало 3-го ряда. Рядом с последним холмом имеются две пустые ямы. Все 44 надмогильных холма незначительно возвышаются над поверхностью земли, покрытой низкорослой травой и имеют вид небольших овально округленных насыпей. Никаких опознавательных знаков у этих холмов нет. Размер их у поверхности земли I,5x0,8мт., соответствующий размеру холмов обычно имеющихся над одиночными могилами.

Из указанных 44 могил были раскрыты 2 во втором ряду: вторая от начала ряда и 7-я от конца его.

По раскрытии оказалось, что грунт в этом месте глинисто-песчаный и трупы лежат в обоих могилах без какого-либо порядка на глубине около I,3 мт. размер обоих могил 2xI,5мт. Из каждой могилы было извлечено по I4 трупов частично целых, а частично уже разложившихся и представляющих собою отдельные кости. Трупы в обоих могилах находятся в состоянии далеко зашедшего гниения с оголенными костями и остатками мягких тканей на туловище и конечностях, ввиде обрывков и маркого замазкоподобного распада на лучше сохранившихся трупах устанавливаются явления истощения. На некоторых трупах и их частях имеются остатки одежды и нательного белья. Во многих случаях на конечностях и туловище трупов усматриваются марлевые повязки.

Обращает на себя особое внимание один труп из 2-й могилы второго ряда | труп № 694|, на правой нижней конечности которого наложена проволочная шина. При осмотре здесь был обнаружен перелом в нижней трети бедра, концы центрального и периферического отломков бедра имеют многочисленные костные

А 080122

H1473-0136

осколки, с острыми краями, между собой не связанные и подвижные. На другом трупе из 7-й могилы от конца ряда |труп №708| на левом бедре обнаружена марлевая повязка, под которой отмечаются лампасные разрезы |см. прил.№№I9 и 20|.

IУ. МЕСТО ЗАХОРОНЕНИЯ У ВОДОНАПОРНОЙ БАШНИ.

|Об"ект № 4|

На расстоянии I00 метров от водонапорной башни на холмистой местности расположено без какого-либо порядка II надмогильных холмов |см. схему|. На некоторых могилах холмы возвышаются довольно значительно, на других едва выступают над поверхностью земли. Все надмогильные холмы покрыты низкорослой травой. Один из холмов |могила № 7| сохранился наполовину, так как в одной его половине имеется воронкообразное углубление, образовавшееся, видимо, в результате попадания сюда снаряда. Поверхность воронки покрыта глинисто-песчаным грунтом. Размеры надмогильных холмов различны и представляются в следующих цифрах: № I - 4x2,5, №2 - 8x2,5, №3- 5x2, №4 - 8x2,5, №5 - 8x2,5, №6-8x2, №7 - 8x2, №8 - 8x2, №9-9x2, №I0-8x2 и № II - 5x2 м.

Из указанных II могил было раскрыто 3 за №№4,6 и II. При раскрытии могил установлен влажный глинисто-песчаный грунт. Во всех раскрытых могилах обнаружены плотно друг около друга, рядами, лежащие трупы. В 4-й могиле расположение трупов трехслойное, в 6-й и II-й однослойное. Ряды трупов лежат таким образом: верхняя половина туловища, обращенная к одному из коротких краев могилы | ее поперечник| располагается на нижней половине трупа, лежащего ближе к последнему |см. прил.№2I, об"ект №4, могила №4|. Исключение из этого расположения трупов рядами представляет собою лишь южная четверть 4 могилы, где трупы наложены навалом. Все трупы во всех раскрытых могилах лежат затылком кверху и параллельно к длиннику могилы.

Часто открываются конгломераты трупов, в которых к трупу женщины плотно прижаты один или несколько трупиков детских, иногда руки женского трупа обнимают туловище детского трупика.

Количество находящихся в могилах трупов - в могиле №4 не менее 350-380, в могиле № 6 до 200 и в могиле № II не меньше I50-I80.

Из могилы № 4 извлечено I07 трупов |№№7I8-824|, из II-77 трупов |№№825-90I|. Из могилы №6 извлечение трупов не производилось и исследование 23 трупов |№№902-924| было произведено на месте. Все трупы были в состоянии жировоска.

Одежды на трупах не было; лишь на одиночных имеются отдельные части носильного белья. На нескольких головах женских трупов обнаружены платки.

A 080123

H1473-0137

Из извлеченных из 4-й и II могил - трупов - принадлежали женщинам 101, детям - 81, мужчинам 2.

Детальному исследованию подверглись трупы в 78 случаях из могилы № 4, в 23 случаях из могилы № 6 и в 77 случаях из могилы № II. При этом оказалось, что огнестрельные повреждения головы отсутствуют всего лишь в нескольких случаях. В подавляющем большинстве усматривались грубые повреждения костей черепа и костей лицевого скелета. Обычные размеры входного отверстия - 0,7 - 0,8 см. Частью множественные ранения головы с 2-3 и 4-мя входными отверстиями. Почти постоянно на месте выходного отверстия много - и крупнооскольчатые переломы костей. Такие же переломы костей нередко и на месте входного отверстия. Сравнительно нередко встречаются трещины и разрушения костей основания черепа.

Что касается локализации входного и выходного отверстий все исследованные головы могут быть распределены по следующим группам:

I. Входное отверстие в чешуе затылочной кости, выходные отверстия - передних отделах черепа и в тех или других областях лицевого скелета, чешуя лобной кости, наружная стенка глазницы, скуловая кость, верхняя челюсть. Как вариант этого типа могут быть упомянуты случаи, в которых входное отверстие располагалось в области большой затылочной дыры и имелись разрушения ее краев.

2. Случаи с входным отверстием в области I-го шейного позвонка и выходными отверстиями в тех же областях, что и в первой группе или же находящимися в лобно-височных и темянно-височных областях головы.

3. Черепа с входными отверстиями на той или другой боковой стороне черепа и выходными отверстиями на противоположной стороне. В этих случаях - грубые многооскольчатые разрушения крышки черепа - почти как правило.

4. Небольшое число черепов с входными отверстиями с тем же расположением, что в первой и во второй группах и выходными отверстиями в лобно-височной или темянно-височной областях.

5. Несколько черепов, чаще детских, представляют картину полного разрушения, с многооскольчатыми переломами и раз"единенными костными фрагментами.

Необходимо отметить, что наряду с описанными повреждениями на отдельных черепах наличие каких либо повреждений установлено не было.

У. МЕСТО ЗАХОРОНЕНИЯ ПЕРЕД 6-м КОРПУСОМ.

А 080124

|"Об"ект №5|

На расстоянии 52 метров от юго-западного угла 6-го корпуса и в 50 метрах от шоссейной дороги обнаружено место захо-

H1473-0138

ронения без надмогильного холма. Вдоль места захоронения и непосредственно над ним на расстоянии одного метра от проволочного заграждения проходит пешеходная дорожка, засыпанная песком и обложенная со стороны проволочного заграждения обломками камня. Рядом с этим местом и за ним посажены молодые березовые деревья. Поверхность места захоронения ничем не отличается от окружающей поверхности земли.

При разрытии грунта в этом месте обнаружена могила размером 4,5х3мт., на глубине 30 см. от поверхности земли обнаружено большое количество костей, при чем отдельные кости верхних и нижних конечностей были покрыты остатками, повидимому, нательного белья значительно истлевшего и легко рвущегося. При дальнейшем раскрытии могилы в ней обнаружено большое количество изолированных черепов, а также свободно разделявшихся частей трупов. Повреждений на этих частях трупов, как и на черепах установлено не было. Среди костей и частей трупов были обнаружены остатки кожанных сапог с истлевшими кирзовыми голенищами с мелкими костями стоп в них. Все кости, черепа и части трупов находятся в могиле в беспорядочном состоянии.

VI. МЕСТО ЗАХОРОНЕНИЯ НА СЕВЕР ОТ ВОДОНАПОРНОЙ БАШНИ.

|Об"ект № 6|

На расстоянии около 2-х клм. на север от водонапорной башни, в 150 метрах от молодого хвойного леса, у подошвы песчаного холма обнаружено место захоронения в виде траншеи без насыпи, с поверхностью покрытой песком, что незначительно отличает его от окружающей поверхности, представляющейся также песчаной, но местами покрытой травой. В трех местах югозападнее этой траншеи имеются два несколько возвышающихся над поверхностью земли холма. На расстоянии 10 метров северо-восточнее указанных двух холмов, обнаружено также одно место захоронения и у северной части траншеи оказалось еще два места захоронения. Последние 2 места захоронения надмогильных холмов не имеют и поверхность их почти ничем не отличается от окружающей поверхности земли. По раскрытии указанных мест захоронения оказалось, что траншея, напоминающая собой противотанковый ров, имеет в длину 65 метров и ширину 2,5 мтр., размер остальных могил следующий: 10 х 4 мтр., 6х3 мтр., 10х3мт., 8х2мт. и 10 х 4 мт.

Траншея раскрыта в 3-х местах, а именно концы ее |северный и южный| и средняя часть. Размер открытых участков 3х2-4х2т. Кроме того были раскрыты две, указанные выше последними, могилы. Во всех упомянутых раскрытых местах на глубине от 60 см. до 1 метра были обнаружены трупы, лежащие навалом в полном беспорядке с переплетающимися частями тел, при чем головы многих трупов лежали внизу при полусогнутом положении туловища и с торчащими кверху ногами.

А 080125

H1473-0139

Грунт в разрытых местах влажный глинисто-песчаный. Из 2-х участков траншеи было извлечено для исследования 20 трупов и 5 черепов | №№925-949|, при чем было установлено, что все трупы мужского пола, различных возрастов; все они были в одежде, в карманах которой был обнаружен ряд документов |паспорта, военные билеты| и различные карманные вещи - зажигалки, карандаши, портсигары, деньги и проч.

При наружном осмотре трупов с частичными разрезами мягких покровов было установлено, что ткани трупов сохранились в различной степени при общей картине влажного размягчения с образованием жировоска. В некоторых трупах отмечался гнилостный распад тканей и органов с обнажением и частичным распадением костей. На трупах из 2-го разрытого участка траншеи явления трупного распада были выражены более резко с оголением костей, и в частности, черепов.

В одной из раскрытых могил части трупов представились в виде почти полностью оголенных костей, одежда сгнила и выявляется в виде легкорвущихся остатков. Из этой могилы для исследования было извлечено 7 черепов | №№950-956|.

Исследованием 32 трупов и отдельных черепов из раскрытых могил было установлено, что в I3 случаях имелись огнестрельные ранения головы с расположением входных отверстий в задних отделах черепа, в II других случаях имелись большие разрушения черепных костей, дающие основание признать их также за результат огнестрельных повреждений , в трех случаях имели место огнестрельные ранения живота и в одном случае выстрел был произведен в область шеи справа. В четырех случаях наличия повреждений при наружном осмотре трупов установлено не было | см.прил.№22|.

УП. МЕСТО ЗАХОРОНЕНИЯ В ЛЕСУ.

| За дорогой, идущей в с.Ташки|

|Об"ект №7.|

В лесу на расстоянии 85 метров от дороги, идущей из гор.Славута в с.Ташки, в 700 метрах на юг от I-го корпуса Военного городка и в 245 метрах от южной стороны места массового захоронения |об"ект №I| в хвойном кустарнике обнаружено 3 места захоронения без надмогильных холмов, с ровной поверхностью, покрытой зеленой травой, почему они мало чем отличаются от окружающей поверхности земли.

При раскрытии их размер оказался следующий: 5,5х3мт. 9х3мт. и 3хI,5 мт. Вторая могила расположена от первой на расстоянии I3 метров на запад, а третья на расстоянии 45 метров западнее второй. Грунт могил глинисто-песчаный.

A 080126

H1473-0140

Трупы в этих могилах были обнаружены на глубине 30-60 см. от поверхности земли, лежали они беспорядочно, навалом; большая часть их была в одежде, меньшая без нее. Одежда мало истлевшая, влажная, покрытая плесенью. В карманах одежды имелись документы и различные мелкие вещи. Большинство трупов женского пола, средних лет и с седыми волосами, но есть также и трупы мужчин.

Осмотром трупов, извлеченных из 3-х могил установлено, что все они находятся в состоянии значительного трупного разложения. Кожные покровы выявляются в виде разбухания и большого количества лоскутообразно отслаивающегося мацерированного эпидермиса с обнажением в некоторых местах подлежащих тканей грязно зеленовато-бурого цвета. Местами мягкие ткани свободно отделяются от костей. У отдельных трупов наблюдается раз"единение костей в суставах и отделение черепов.

Исследование 55 трупов и черепов | №№957 - 1011 | из 3-х могил в 53 случаях были установлены огнестрельные повреждения черепов, при чем входные отверстия во всех случаях были расположены в задних отделах черепов, а выходные лицевой и лобно-височной областях их. В двух остальных случаях было обнаружено раздробление позвонков в шейной области, явившееся в результате огнестрельных повреждений | см. прилож. №№23, 24 и 25 |.

Судебно-Медицинская Экспертная Комиссия:

Главн. Суд. Мед. Эксперт Наркомздрава УССР
Проф., Доктор медицинских наук |Сапожников|

Завед. Патоморфологическим Сектором
Московского Центрального Нейро-Хирургического Института
Эксперт Патолого-Анатом Чрезвычайной Государственной Комиссии
Профессор, доктор медицинских наук |Смирнов|

Директор Харьковского Научно-Исследовательского Института Судебной Экспертизы Наркомюста УССР
Профессор |Бокариус|

Участвовали:

Судебно-Медицинский Эксперт
Гор. Харькова Врач |Филимонова|

А 080127

H1473-0141

Пом. Главного Суд. Мед. эксперта
I-го Украинского фронта
Гвардии майор мед. службы |Червинский|

Судебно-медицинский эксперт
№ Армии I-го Украинского
Фронта, Военврач 3 ранга |Чурсанов|

Судебно-медицинский эксперт
гор. Харькова Врач |Войтович|

Судебно-медицинский эксперт
гор. Киева Врач |Концевич

Присутствовали:

Старший Помощник Прокурора УССР
Начальник Следственного Отдела
Старший Советник Юстиции |Мальцев|

Представитель Чрезвычайной Госуд.
Комиссии по Каменец-Подольск. Обл. |Кононов|

Представитель Чрезвычайной
Государственной Комиссии: |Готцев|

27 апреля 1944 года.

С подлинным верно:

Из материалов Чрезвычайной
Государственной Комиссии:
д.№ 6в, л.л. 68-80

Чрезвычайная Государственная Комиссия

А 080128

H1473-0142

H1473-0142A

А080130

Чрезвычайная Государственная Комиссия

H1473-0143

H1473-0143A

А 080132
А/080132

Чрезвычайна Комисия

H1473-0144

H1473-0145

Filed Feb. 14, 1946
Int'l Military Trib.

Международный военный трибунал

IT-1473 R

ДОКУМЕНТЫ ОБВИНЕНИЯ

ПО ДЕЛУ № 1

Главный обвинитель

от СССР

СССР № 6

A 080135

H1473-0145A

1 covers
30 pages

H1473-0146

USSR 6

ПРОТОКОЛ № 47

ЗАСЕДАНИЯ

ЧРЕЗВЫЧАЙНОЙ ГОСУДАРСТВЕННОЙ КОМИССИИ

ПО УСТАНОВЛЕНИЮ И РАССЛЕДОВАНИЮ ЗЛОДЕЯНИЙ НЕМЕЦКО-ФАШИСТСКИХ ЗАХВАТЧИКОВ И ИХ СООБЩНИКОВ И ПРИЧИНЕННОГО ИМИ УЩЕРБА ГРАЖДАНАМ, КОЛХОЗАМ, ОБЩЕСТВЕННЫМ ОРГАНИЗАЦИЯМ, ГОСУДАРСТВЕННЫМ ПРЕДПРИЯТИЯМ И УЧРЕЖДЕНИЯМ СССР

от „23" декабря 1944 г.

INTERNATIONAL MILITARY TRIBUNAL
NURNBERG, GERMANY
USSR Exhibit 6
Filed Feb 15, 1946

Экз. № 2

A 080136

H1473-0147

СССР

ПРОТОКОЛ № 47

ЗАСЕДАНИЯ

ЧРЕЗВЫЧАЙНОЙ ГОСУДАРСТВЕННОЙ КОМИССИИ

ПО УСТАНОВЛЕНИЮ И РАССЛЕДОВАНИЮ ЗЛОДЕЯНИЙ НЕМЕЦКО-ФАШИСТСКИХ ЗАХВАТЧИКОВ И ИХ СООБЩНИКОВ И ПРИЧИНЁННОГО ИМИ УЩЕРБА ГРАЖДАНАМ, КОЛХОЗАМ, ОБЩЕСТВЕННЫМ ОРГАНИЗАЦИЯМ, ГОСУДАРСТВЕННЫМ ПРЕДПРИЯТИЯМ И УЧРЕЖДЕНИЯМ СССР

23 декабря 1944года. ОПРОСОМ

Об опубликовании Сообщения Чрезвычайной Государственной Комиссии о злодеяниях немцев на территории Львовской области.

Опубликовать Сообщение Чрезвычайной Государственной Комиссии о злодеяниях немцев на территории Львовской области в следующей редакции:

А 080137

H1473-0148

С О О Б Щ Е Н И Е

ЧРЕЗВЫЧАЙНОЙ ГОСУДАРСТВЕННОЙ КОМИССИИ

по установлению и расследованию злодеяний немецко-фашистских захватчиков.

О злодеяниях немцев на территории Львовской области.

Ворвавшись в город Львов 30 июня 1941 года, немецкие захватчики об"явили Львовскую область "дистриктом Галиции" и ввели в ней так называемый "новый порядок" безудержного грабежа, насилий, пыток, массовых расстрелов и убийств мирного населения.

Убийства советских граждан совершались не случайными бандитскими группами немецких офицеров и солдат, а преднамеренно немецкими воинскими соединениями, полицией и СС, организованно, по заранее разработанным планам германского правительства. Для массового истребления советских людей был создан особый аппарат и организована целая сеть лагерей для уничтожения людей.

Главным вдохновителем и организатором системы истребления людей являлся рейхсминистр Германии Гиммлер, неоднократно приезжавший в Львов для инспектирования и проверки деятельности учрежденных по его воле "предприятий смерти".

Для расследования злодеяний немецко-фашистских захватчиков Чрезвычайная Государственная Комиссия назначила специальную комиссию в составе депутатов Верховного Совета Союза ССР генерал-майора И.С. Грушецкого, Н.В. Козырева и

А 080138

H1473-0149

В.Г. Садового, доктора И.М. Трегуба, Е.С. Грушко, председателя исполкома Львовского Городского Совета П.В. Бойко, П.С. Турченко, А.А. Вишневского, представителя Чрезвычайной Государственной Комиссии С.Т. Кузьмина, при участии главного судебно-медицинского эксперта Красной Армии доктора медицинских наук М.И. Авдеева, помощника главного судебно-медицинского эксперта Красной Армии В.И.Пухначевича, судебно-медицинского эксперта Д.А. Голаева, эксперта-криминалиста Н.И. Герасимова, прокурора Львовской области И.П. Корнетова и начальника следственного отдела Львовской областной прокуратуры П.З. Крыжановского.

На основании материалов расследования, произведенного специальной комиссией, заключения судебно-медицинской экспертизы, а также многочисленных свидетельских показаний советских граждан и граждан иностранных государств Чрезвычайная Государственная Комиссия установила, что в Львове, Рава-Русской, Золочеве, Сокале, Яворове, Жолкве, Городке, Бродах, в Подкаменском, Ново-Ярычевском, Ивано-Франковском и других районах Львовской области немецкие захватчики истребили около 700 тысяч советских людей - мужчин, женщин, детей, а также подданных Чехословакии, Югославии, Голландии, Великобритании, Соединенных Штатов Америки, привезенных в Львов из концентрационных лагерей Германии.

Немецкие захватчики убили в Львове виднейших деятелей науки и искусства.

Отряды гестаповцев еще до захвата Львова имели составленные по указанию германского правительства списки виднейших представителей интеллигенции, предназначенных к уничто-

А 080139

H1473-0150

жению. Тотчас же после захвата города Львова начались массовые аресты и расстрелы. Гестаповцы арестовали: члена Союза советских писателей, автора многочисленных литературных произведений, профессора Тадеуш Бой-Желенского, профессора мединститута Романа Ренцкого, ректора университета профессора судебной медицины Владимира Серадского, доктора юридических наук Романа Лонгшамю-де-Берье вместе с тремя его сыновьями, профессора Тадеуша Островского, профессора Яна Грека, профессора-хирурга Генрика Гиляровича, профессора-стоматолога Антона Тешинского, профессора Францишека Гроэра, профессора патологической анатомии Витольда Новицкого, докторов физико-математических наук Владимира Стожека и Антона Ломницкого, академика Соловий, почетного члена многих академий наук Казимира Бартель, доктора химических наук Станислава Пилат, доктора технических наук Каспара Вайгеля, доктора технических наук Романа Виткевича, доктора технических наук Владимира Круковского, профессора Станислава Прогульского, профессора Менчевского, этнографа Адама Фишера, доктора технических наук Казимира Ветуляни, известного юриста, члена Кодификационной Комиссии Польши, профессора Маурициа Арерханда, львовскую писательницу Галину Гурскую, критика Остапа Ортвина, доцентов Ауэрбаха Пясецкого, физика Вандера, инженера Шимона Блюменталя, хирурга Руффа, доцента Чортковера и других профессоров и преподавателей учебных заведений.

Профессор Львовского медицинского института Ф.В.Гроэр, которому случайно удалось избежать смерти, сообщил комиссии:

A 080140

H1473-0151

" Когда 3 июля 1941 года, в 12 часов ночи, меня арестовали и посадили на грузовую машину, в ней уже находились профессора: Грек, Бой-Желенский и другие. Нас повезли в дом "Бурса Абрагамовичев". Ведя нас по коридору, гестаповцы глумились над нами, подталкивали прикладами винтовок, дергали за волосы и били по голове... Позже я видел, как из общежития "Бурса Абрагамовичев" немцы вывели под конвоем 5 профессоров, четверо из них несли окровавленный труп убитого немцами при допросе сына известного хирурга Руфф. Молодой Руфф был также специалистом. Вся эта группа профессоров под конвоем проследовала по направлению к Кадетской горе. Спустя 15-20 минут я услышал залп из винтовок в том направлении, куда повели профессоров".

Чтобы унизить человеческое достоинство, немцы прибегали к самым изощренным истязаниям арестованных ученых, а затем расстреливали их.

Житель города Львова Гольцман Б.О. показал перед специальной комиссией, что он сам видел, как во двор дома № 8 на улице Артишевского в июле 1941 года эсэсовцы "привели 20 человек, среди них 4 профессора, адвокаты, врачи. Одного из них я знаю по фамилии - доктор юстиции Крепс. Среди приведенных было 5-6 женщин. Эсэсовцы заставили их языком и губами мыть лестницы в 7-ми под"ездах 4-этажного дома. После того, как все лестницы были вымыты, этих же людей заставили собирать на дворе губами мусор... Весь собранный мусор нужно было перенести в одно место двора... Все это вместе со мной видел также дворник дома № 8 по улице Артишевского Гира Леопольд. После окончания работы гестаповцы выбрали из этой группы 5 человек, вывели их за город и рас-

А 080141

H1473-0152

стреляли".

Фашистские захватчики тщательно скрывали факты истребления интеллигенции. На неоднократные просьбы родственников и близких сообщить, какая судьба постигла ученых, немцы отделывались "незнанием".

По приказу рейхсминистра Германии Гиммлера, осенью 1943 года гестаповцы сожгли трупы расстрелянных профессоров. Производившие раскопки трупов бывшие заключенные Яновского лагеря Мандель и Корн сообщили комиссии следующее:

" 5 октября 1943 года ночью между улицами Кадетской и Вулецкой, по приказу одного из гестаповцев, при свете прожекторов нами была отрыта яма, из которой мы извлекли 36 трупов. Все эти трупы нами были сожжены. Во время извлечения трупов из ямы мы обнаружили документы на имя профессора Островского, доктора физико-математических наук Стожека и профессора политехнического института Казимира Бартеля".

Расследованием установлено, что в первые же месяцы оккупации немцы арестовали и убили в Львове свыше 70 виднейших деятелей науки, техники и искусства.

Массовое истребление немецко-фашистскими захватчиками мирного населения и советских военнопленных.

Немецкий губернатор "дистрикта Галиции", в который входила Львовская область, - доктор Вехтер и генерал-майор СС Кацман в ноябре 1941 года, в Львове, на Яновской улице создали так называемый "лагерь принудительных работ". Он

А 080142

H1473-0153

был огорожен кирпичной стеной и обнесен колючей проволокой. Сюда немцы сгоняли мирных граждан и военнопленных. Заключенных в лагере морили голодом, заставляли выполнять непосильные работы, зверски избивали палками, заражали тифом и дизентерией. Рацион дневного довольствия состоял из 2 стаканов "черного кофе", приготовленного из древесных опилок, 100 граммов хлеба с примесью тех же опилок, тарелки супа из картофельных очисток и не обеспечивал даже голодного существования. Заключенные тысячами умирали от голода, тифа, дизентерии и расстреливались.

Гауптштурмфюрер СС Гебауэр установил в Яновском лагере систему зверского истребления людей, которую потом, после его перевода на новую должность, " совершенствовали" коменданты лагеря оберштурмфюрер СС Густав Вильгауз и гауптштурмфюрер СС Франц Варцок.

" Я лично видел, - сообщил комиссии бывший заключенный лагеря Аш, - как гауптштурмфюрер СС Фриц Гебауэр душил женщин и детей, а мужчин зимой замораживал в бочках с водой. Бочки наполнялись водой, жертвам связывали руки и ноги и опускали в воду. Обреченные находились в бочке до полного замерзания."

По показаниям многочисленных свидетелей советских военнопленных, а также французских подданных, находившихся в немецких лагерях, установлено, что немецкие бандиты "изобретали" самые изощренные методы истребления людей, причем все это считалось у них делом особой чести и поощрялось главным военным командованием и правительством.

А 080143

H1473-0154

Гауптштурмфюрер СС Франц Варцок, например, любил подвешивать заключенных за ноги к столбам и так оставлять их до наступления смерти; оберштурмфюрер Рокита лично распарывал заключенным животы; начальник следственной части Яновского лагеря Гайне просверливал тела заключенных палкой или куском железа, плоскогубцами вырывал у женщин ногти, затем раздевал свои жертвы, подвешивал их за волосы, раскачивал и стрелял по "движущейся мишени".

Комендант Яновского лагеря, оберштурмфюрер Вильгауз, ради спорта и для удовольствия жены и дочери, систематически стрелял из автомата с балкона канцелярии лагеря в заключенных, работавших в мастерских, потом передавал автомат своей жене, и она также стреляла. Иногда, чтобы доставить удовольствие своей 9-летней дочери, Вильгауз заставлял подбрасывать в воздух 2-4-летних детей и стрелял в них. Дочь аплодировала и кричала: " Папа, еще, папа, еще!", и он стрелял.

Заключенные в лагере истреблялись без всякого повода, часто на спор. Свидетельница Киршнер Р.С. сообщила следственной комиссии, что комиссар гестапо Вепке поспорил с другими палачами лагеря о том, что он одним ударом секиры разрубит мальчика. Те ему не поверили. Тогда он поймал на улице 10-летнего мальчика, поставил его на колени, заставил сложить руки ладонями вместе и пригнуть к ним голову, примерился, поправил голову мальчика и ударом секиры разрубил его вдоль туловища. Гитлеровцы горячо поздравляли Вепке, крепко пожимали ему руки, хвалили.

А 080144

H1473-0155

В 1943 году в день рождения Гитлера /ему исполнилось 54 года/ комендант Яновского лагеря оберштурмфюрер Вильгауз отсчитал из числа заключенных 54 человека и лично расстрелял их.

При лагере для заключенных была организована больница. Немецкие палачи Брамбауэр и Бирман каждого I-го и I5-го числа проводили проверку больных и, если устанавливали, что среди них имеются такие больные, которые находятся в больнице более 2 недель, тут же их расстреливали. При каждой такой проверке расстреливались от 6 до I0 человек.

Пытки, истязания и расстрел немцы производили под музыку. Для этой цели они организовали специальный оркестр из заключенных. Оркестром заставили руководить профессора Штрикс и известного дирижера Мунд. Композиторам немцы предложили сочинить особую мелодию, которую назвали "Танго смерти". Незадолго до ликвидации лагеря немцы расстреляли всех оркестрантов.

В Яновском лагере фашисты расстреляли более 200 тысяч мирных советских людей. Бывший заключенный этого лагеря Мандель показал: " За два месяца моего пребывания в лагере немцы убили до 60 тысяч заключенных и в том числе 8 тысяч детей."

Основным местом массовых расстрелов в Яновском лагере был овраг, названный заключенными "Долиной смерти", который находился на расстоянии полкилометра от лагеря.

На территории Яновского лагеря комиссия обнаружила 3 ямы с трупами расстрелянных во второй половине июля 1944

А 080145

H1473-0156

года советских граждан. Как показали свидетели и родственники убитых, немцы расстреляли здесь советских людей, привезенных из разных тюрем гестапо. Нарушив обычный порядок, гитлеровцы на этот раз не обыскали одежды убитых. В карманах одежды замученных комиссия обнаружила документы. По этим документам установлено, что в числе убитых и замученных были: Рыбий Василий, 1910 года рождения, Панасюк Василий, Окунь Михаил, Сорока Егор, 1921 года рождения, уроженец г.Львова, Рыбаковский Рудольф, 1913 года рождения, уроженец г.Львова, Говалевич Леон, Лакрайх, 1913 года рождения, уроженец с.Седлиска, Львовской области, Цыганик Варфоломей, 1904 года рождения, уроженец с.Комарно, улица Садовая, № 66, Вансович Михаил, 1905 года рождения, Табак Василий, Гаврилов Михаил, 1904 года рождения, Белый Чеслав, 1914 года рождения, проживавший в г. Львов, Синерухин Александр, 1916 года рождения, Табино Василий, 1919 года рождения.

Судебно-медицинская экспертная комиссия, обследовав "Долину смерти" в Яновском лагере и изучив показания свидетелей, установила:

1. "В Яновском лагере производились массовые убийства мирного гражданского населения.

2. Убийства производились в основном путем расстрела типичным немецким приемом - выстрелом в затылочную область головы. Часть расстрелянных убита выстрелами в теменную область черепа.

А 080146

H1473-0157

3. На территории, прилегающей к Яновскому лагерю, немцы производили массовое захоронение и впоследствии сожжение трупов. Сожжение трупов производилось длительное время и в разных местах территории лагеря, но большую часть трупов немцы сжигали в балке-выемке.

4. Земля в этой балке на значительной глубине оказалась пропитанной трупными жидкостями и жирами с гнилостным запахом и запахом гари.

5. Характер обнаруженного пепла, состоящего из мелких кусочков костей, хрупкость более крупных обломков костей свидетельствуют о том, что сожжение трупов производилось при высокой температуре. Оставшийся при сожжении трупов пепел зарывался в различных местах на территории лагеря на глубине до 2 метров. Таких мест обнаружено 59. Кроме того, пепел с костями был обнаружен на поверхности почвы почти на всей осмотренной территории лагеря.

Учитывая общую площадь закапывания и рассеивания пепла и костей, достигающую 2 квадратных километров, экспертная комиссия считает, что в Яновском лагере истреблено более 200 тысяч советских граждан".

В июле 1941 года немецкое военное командование создало в центре города Львов, на территории крепости, именуемой "Цитадель", концентрационный лагерь для военнопленных. Под угрозой расстрела немцы заставляли заключенных работать с утра до поздней ночи. Помещения лагеря не отапливались.

А 080147

H1473-0158

Заключенные десятками тысяч умирали от голода, побоев, болезней и расстреливались.

На основе свидетельских показаний установлено, что в лагере "Цитадель" за время его существования содержалось более 280 тыс. военнопленных, из которых от голода, болезней, истязаний и расстрелов погибло свыше 140 тыс.человек.

Свидетель Никифор Григорьевич Голюк, находившийся в этом лагере с 8 июля 1941 года по апрель 1942 года, сообщил комиссии:

" Как медфельдшер, работавший в этом лагере, я знаю, что за 4 месяца - с августа по ноябрь 1941 года в лагере умерло только от дизентерии около 3 тысяч военнопленных. Никаких мер борьбы с болезнями немецкое командование не принимало. Наоборот, немцы умышленно привезли в этот лагерь из лагеря № 385 в Рава-Русская больных сыпным тифом и разместили их в казармах группами по 10 человек среди здоровых военнопленных. После этого неизбежно в лагере вспыхнула эпидемия сыпного тифа, от которой с ноября 1941 года по март 1942 года умерло около 5 тысяч военнопленных".

При осмотре лагеря "Цитадель" комиссия обнаружила в камерах надписи замученных военнопленных:

" Здесь умирали с голоду русские пленные тысячами. 22 января 1944 года".

" Доблестная русская армия, вас ждут с нетерпением не только народы, но и военнопленные, которые обречены на голодную смерть. Как тяжело умирать".

А 080148

H1473-0159

Массовые расстрелы мирного населения и военнопленных немцы производили также и в Лисеницком лесу, находящемся на окраине Львова по направлению к Тернополю. В этот лес немцы ежедневно пригоняли и привозили на автомашинах большие партии советских военнопленных из лагеря "Цитадель", заключенных из Яновского лагеря, Львовской тюрьмы, а также мирных советских людей, задержанных на площадях и улицах города Львова во время многочисленных облав.

Судебно-медицинская экспертная комиссия, обследовав место расстрелов советских военнопленных, обнаружила на поверхности земли и в разных ямах пепел и уцелевшие кости человеческих скелетов, искусственные зубы, предметы личного обихода, человеческие волосы. "Остатки мозгового вещества, волосы, предметы личного обихода и резкий трупный запах в ямах свидетельствуют о том, что в них первоначально продолжительное время были зарыты трупы, которые потом были вырыты и сожжены".

На основании расследования установлено, что немцы расстреляли в Лисеницком лесу свыше 200 тысяч человек.

В сентябре I94I года, по указанию генерал-майора полиции СС Кацман, в Львове было организовано гетто, названное немцами "Юденлаг" - еврейский лагерь. Гетто было размещено на окраине города. Территория лагеря была обнесена забором и проволокой. Выходить из гетто никому не разрешалось. На работу и с работы евреев водили только под конвоем. В лагере находилось I36 тысяч человек. Население подвергалось грабежу. Условия жизни в гетто были ужасающими - люди спали на голом полу и под открытым небом, с

H1473-0160

евреями обращались хуже, чем со скотом. Немцы проводили в городе массовые облавы на евреев. Они не щадили ни мужчин, ни женщин, ни детей. Взрослых они просто убивали, детей отдавали командам гитлеровской молодежи в качестве мишеней при стрельбе.

Вот что сообщила по этому поводу в своем письменном заявлении французская подданная Ида Вассо, директрисса существовавшего в Львове еще задолго до войны специального убежища для престарелых и нетрудоспособных французов:

" ... С приходом немецких властей мы были постоянно уверены, что будут убийства. И, действительно, не прошло и 2-3 дней, как мы услыхали стрельбу из автомата, которая уверила нас в расстреле евреев - этих несчастных людей. Я имела возможность посетить гетто. Гигиенические условия там были ужасны. Люди жили по I5-20 человек в одной комнате, без воды и электричества. Дороговизна была ужасная, и, как всегда, сила денег играла свою роль. Несчастные были обречены на голод. Один раз в неделю их посещало гестапо, которое одних увозило в Бельзец /Польша/, других к песчаному рву, чтобы расстрелять. Приговоренных увозили в одних сорочках, так как немецкие бандиты имели наглость отбирать их одежду и награбленное отправлять вагонами в Германию. Маленькие дети были мучениками. Их отдавали в распоряжение гитлеровской молодежи, которая из этих детей делала живую мишень, учась стрелять. Никакой жалости к другим, все для себя, таков девиз немцев. Надо, чтобы весь мир знал об их методе. Мы, которые были беспомощными свидетелями этих возмутительных сцен, мы должны рассказать об этих ужасах, чтобы

A 080150

H1473-0161

все знали о них, а, главное, не забыть их, так как возмездие не вернет жизнь миллионам людей.

Забвение было бы изменой человечеству. Страдания советских, французских, английских, американских пленных должны быть отомщены. Запомните на всю жизнь. Ида Вассо Том ".

За время существования гетто с 7 сентября I94I года по 6 июня I943 года немцы истребили свыше I30 тысяч человек, часть из них была расстреляна в самом гетто, часть в Яновском лагере, остальных немцы отправили для уничтожения в лагерь смерти в Бельзец /Польша/.

Немцы производили массовое уничтожение советских людей и в других городах Львовской области. В городе Рава-Русская немцы организовали лагерь военнопленных. С июня I94I года по апрель I942 года в этом лагере находилось свыше I8 тысяч советских военнопленных. Все они к концу этого периода были уничтожены. Военнопленных, поступивших в лагерь , немцы раздевали, оставляли на них только одно белье, в зимнее время водили на работу раздетыми и разутыми. Лишенные сил военнопленные падали. Немцы их добивали из автоматов и просто кололи штыками.

Житель села Яныче, Магеровского района, Кочак Василий Степанович показал перед следственной комиссией:

" Я работал в лагере советских военнопленных с декабря месяца I94I года по апрель I942 года. За это время немцы уничтожили голодом, холодом и расстреляли около I5 тысяч военнопленных. Трупы умерших и расстрелянных увозили на тракторных прицепах в Волковицкий лес. Голодные и истощенные

А 080151

H1473-0162

военнопленные, когда их проводили по территории лагеря, набрасывались на кучи гнилой и мерзлой картошки, но конвоиры их тут же расстреливали. Я видел, как выводили совершенно голых военнопленных, привязывали веревками к стене или столбу и в зимнее время держали их так, пока они не замерзали".

Массовое истребление советских людей немцы производили повсеместно, особенно в городах: Золочеве, Сокале, Яворове, Жолкве, Городке, Бродах.

Немцы истребили в лагерях Львовской области тысячи подданных иностранных государств.

Чрезвычайной Государственной Комиссией установлено, что немецкое правительство систематически направляло в лагерь Львовской области военнопленных и мирных граждан иностранных государств из концентрационных лагерей, расположенных на территории Германии. Здесь немцы подвергали их истязаниям и убивали.

Житель города Львова Бичь З.Е. сообщил комиссии:

" Когда я находился в заключении в Яновском лагере, там были, кроме украинцев, поляков и евреев - подданные Франции, Чехословакии, Италии и других государств".

Военнопленных иностранных государств немцы принуждали к непосильной работе, избивали, морили голодом, преднамеренно истребляли. Все это подтверждается многочисленными показаниями советских граждан, а также показаниями осво-

А 080152

H1473-0163

божденных Красной Армией в Львове французских военнопленных, находившихся в заключении в "Цитадели" и Яновском немецких лагерях.

Уроженец города Ангулем департамента Шаранта /Франция/ Эмиль Леже, взятый немцами в плен I3 июня I940 года в Шампани /Франция/, сообщил: " С первых же минут моего плена мне пришлось испытать на себе жестокие методы, применяемые немцами... Под страхом смерти нас заставляли работать без отдыха, без достаточного количества пищи; мы были истощены, изнурены, покрыты вшами, без обуви, наше обмундирование было в лохмотьях. Когда мы жаловались на подобный режим, нам отвечали: " Это еще слишком хорошо для французских свиней и собак".

В течение этого времени мы не имели известий от наших родных. Когда мы просили разрешения написать им, то немцы отвечали нам: " Зачем? Ваши родные, без сомнения, убиты, а с вашими женами спят немецкие солдаты"...

... В I94I году я присутствовал при первом прибытии русских военнопленных в "Шталаг" Нейбранденбург. Это было ужасно. Русские были настоящими скелетами, в которых еще теплились остатки жизни. У многих из них были штыковые раны на ягодицах и спине. Некоторых немцы убивали, некоторые сами падали мертвыми от истощения при малейшем передвижении. Мертвых раздевали, складывали на телегу и везли в общую могилу, находившуюся в окрестностях "Шталага". Телега возвращалась в "Шталаг", нагруженная хлебом и овощами для кухни. На телеге были кровавые пятна. Это было отвратительно! В эти минуты мы поняли, на какую утонченную

A 080153

H1473-0164

жестокость способны немцы. Каждое утро немецкие офицеры и унтер-офицеры посещали лагерь русских военнопленных. Они говорили: " Мы идем упражняться в тире по живой мишени".

Приблизительно 200 человек русских солдат умирали ежедневно. Их убивали, или они умирали от болезней и голода. Среди многих убийств я лично видел ужасный способ убийства русских военнопленных немецкими солдатами. Ударами палки или ударами сапога они разбивали им головы, говоря: "Русские собаки не стоят ружейной пули". Доведенные до высшей степени утонченности подлость, варварство и жестокость являются отличительными чертами "бошей" в лагерях.

В январе I943 года я был отправлен в "дисциплинарный лагерь 325" в Галицию /Рава-Русская-Тернополь-Львов/. Здесь был еще более жестокий режим. Много французов было убито в этом "Шталаге". Это был террор. Один просвет,одна мысль - смерть. Во время моего тюремного заключения в Львове мне приходилось ходить на работы по мощению улиц, что позволило быть свидетелем убийств немцами десятков тысяч людей. Улицы были завалены грудами трупов женщин, детей, мужчин, убитых ночью".

Лооф Клеман сообщил следственной комиссии об ужасах немецких лагерей, которые ему пришлось пережить, будучи пленником: "Воинскую повинность я отбывал в Сент-Авольд, близ Меца, в I8-м кавалерийском полку. Попал в плен к немцам 4 июня I940 года в Сент-Клере /департамент Сена/...

A 080154

H1473-0165

Рава-Русский лагерь военнопленных, куда я прибыл 3 сентября I942 года, англичане называли "медленной смертью". В этом лагере был один водопроводный кран на I2 тысяч человек. Пользоваться им разрешалось только в течение 4-5 часов в день... Немецкая охрана нас терроризировала. За малейшую провинность грозила смерть. Нам не разрешалось пить воду. Мы голодали. Утром во время переклички мы с трудом стояли на ногах; нам давали на день 200 гр. хлеба, по утрам мы получали горячую воду с сосновыми иглами, днем полулитра супа. Часто суп был только водой. Мы спали на полу. Повсюду были блохи и вши. Русские военнопленные тысячами умирали в лагере от голода и тифа... По ночам в Рава-Русской происходили убийства еврейских женщин и мужчин. Всю ночь работал пулемет. Утром, идя на работу, я сам видел большое количество трупов. Немцы даже не зарывали их и не давали себе труда увезти их".

Бывший французский военнопленный № I8057, ХП.Д. Марсель Риветт о зверствах немцев сообщил следующее: ..."Я отбывал воинскую повинность в Саарбурге /Мозель/ в 59-м пехотном полку. Во время всеобщей мобилизации был направлен в 60-й армейский моторизованный полк. 24 июня I940 года я попал к немцам в плен в Вогезах...

В Трире я впервые встретился с русскими военнопленными. К ним относились очень плохо. Среди военнопленных были и поляки. Русские жили отдельно в своих камерах, и им давали в пищу картофельную шелуху.

A 080155

H1473-0166

В Лимбурге в "Шталаге ХП.А." обращение с военнопленными было еще более суровым. В 6 часов утра нас выгоняли из барака ударами дубины... В полдень давали суп, который русские должны были есть стоя. Если кто-либо из них присаживался, тут же щелкала винтовка или стрелял пулемет. Французский товарищ подымал упавшего и нес его в госпиталь, где врачу оставалось только констатировать смерть. Ежедневно умирало I5-20 русских. Причиной смерти были: голод, болезни или убийство. Французский доктор, который делал вскрытие, находил в кишках умерших траву, земляных червей, которых ели умиравшие от голода военнопленные...

... Начальник "Шталага ХП.А.", барон фон-Бок, нашел, что сборы в бараках происходят слишком медленно / нас было I.200 человек в двух бараках №№ 7,8/. Последовал приказ быть готовым в 4 минуты, опоздавших разрешалось колоть штыками. В этом находил себе удовольствие унтер-офицер Шрейнер, коловший нас. Нас перевели в Рава-Русскую. Там мы обратили внимание на плохой вид русских военнопленных. Было I0 января, и термометр показывал I0-I5 гр. ниже нуля, а многие были только в сорочках, кальсонах, босые, без шапок и все страшно похудевшие, почти скелеты. У всех у них были штыковые раны на спине и ягодицах. Нам удалось поговорить с русскими и узнать, что они военнопленные и работают непосредственно на линии фронта. И когда их спросили, почему они раздеты, то получили ответ, что немцы раздели их, чтобы защитить себя самих от холода. После

А 080156

H1473-0167

двухдневной проверки и вызовов нас поместили в подвале без света. Мы ничего не ели. Было 20 гр. ниже нуля, среди нас были солдаты Северной Африки, которые невыносимо страдали от холода.

I-го июня 1943 года произошла кровавая бойня, во время которой было убито I0 тысяч человек. Некоторые куда-то были увезены. На следующий день, когда мы шли утром на работы, мы видели много трупов женщин, детей, мужчин, лежавших в лужах крови. Немцы убивали без разбора всех евреев, где бы они их ни встретили. Это было невообразимо! Убийства продолжались около месяца.

Советская армия вступила в Львов. И с тех пор мы свободны, ожидаем скорого возвращения во Францию. Я надеюсь, что немцы сполна заплатят за пролитую ими кровь и будут наказаны за все ими содеянное. Марсель Риветт, военнопленный № I8057, ХП.Д.".

Ле Фуль Жорж сообщил комиссии:

"После пяти тяжелых суток мы ночью прибыли в Рава-Русскую. Нас тащили, так как большинство военнопленных совершенно ослабели. Немецкий унтер-офицер крикнул нам: "Вот вы и приехали в страну солнца". Но какой ужас этот лагерь!..

Немец-ад"ютант сказал нам, что в лагере Рава-Русская умерло более 3.000 русских военнопленных от тифа. Мы зарываем их тут. Случается, что среди них попадаются еще не умершие, но их все равно бросают в ямы и засыпают негашеной известью, от которой они задыхаются. Еженедельно в лагерь прибывало I.000 французов, бежавших из Германии. Это были те, кто не хотел работать для победы Германии"...

A 080157

H1473-0168

Вблизи г.Рава-Русская, в 200 метрах от городской больницы и метрах 50 от шоссе, на опушке леса, комиссия обнаружила 22 могильных холма. На некоторых из них сохранились кресты с французскими надписями.

Судебно-медицинской экспертной комиссией были вскрыты 2 могильных холма. В одном из них был обнаружен труп мужчины в форменной одежде французской армии. На отворотах воротника имелась цифра "24". Документов при трупе не обнаружено. В другом комиссия обнаружила два мужских трупа без одежды, со следами обугливания по всей поверхности трупов. По сохранившимся надписям на крестах могильных холмов установлено, что в них захоронены французы, замученные немцами: Бонэ Рожер, рождения 1911 года, Годи Пьер, рождения 1915 года, Дастю Пьер, Леплей Жозеф, 30 лет, Самье Арман, Блонди Рожер, 29 лет, Посэ Поль, 34 лет, Гюйон Андрэ, 30 лет, Рейно Шарль, 29 лет, Витто Эйжен, 34 лет, Сирг Камиль, Боннуа Альфонс, Котье Рожер и другие.

Немецкие захватчики, лишенные всякой морали, истребляли всех неугодных им людей: русских, украинцев, евреев, поляков, французов, чехов и даже вчерашних своих друзей по оружию - итальянцев.

Работавшая в период немецкой оккупации переводчицей в команде "Ретрово-Итальяно" Петрушковна Нина Здиславовна, по национальности полька, сообщила:

"После падения Муссолини фашисты потребовали от итальянских солдат, находившихся в городе Львове, присяги

А 080158

H1473-0169

на верность гитлеровской Германии. Многие из них отказались дать присягу. Всех, кто отказывался от присяги, фашисты арестовывали. Так было арестовано 2.000человек итальянцев, и всех их немцы расстреляли.

Среди расстрелянных было 5 генералов и 45 офицеров итальянской армии, которых я знала. В числе расстрелянных находились следующие генералы и офицеры итальянской армии: генерал-майоры Манджанини Энрико, Форнароли Альфред, Джаннотти Джузеппе, полковники : Манджонини Луиджи, Ашенцо, Стефанини Карло, офицеры: Джино Каруссо, Фузаролли Луиджи, Томмасо Серафини, Форнаролли Энрико, Нино Манто, Эдуард Монджианнини, Альфред Ломбарди, Ливно Корсини, Джиованни Джиакомини, Луиджи Стефанини, Персини Клено, Кастеляни Ришардо, Персианини Тулио, Дельниери Марино, Моросси Альфредо, Кастори Джиорджио, Бастианини Альфредо, Сторелли Эдуардо, Биньями Джиованни, Валентини Джино, Саво Луиджи, Сабо Ришардо, Винценти Эмануэло, Лоренцо Веранини, Тоскано Альфонсо, Родоканакши Массимо, Либери Марселло, Кристианини Роберто, Цитрини Джиозеппе, Паулин Емилио, Бискезе Донато, Джиантини Луиджи, Джиатони Тулио, Джиакотто Тулио, Тороссе Эвальд, Крестианини Серджио, Кедрианнини Лоренцо, Валентино Альфредо Каусуро Ришардо, Руссини Бенито, Тиорсини Тулио, Кристаллини Марино, Фарино Антонио, Кальниери Марино, Массони Луиджи, Кальцари Марино".

Гражданка Французской республики Ида Вассо также подтвердила факт расстрела немцами итальянских генералов, офицеров и солдат: "После отставки Муссолини, - говорит

H1473-0170

она, - немцы арестовали всех итальянцев, которые не хотели примкнуть к фашистской партии, и уничтожили их. Трупы их исчезли. Без сомнения, они были сожжены или залиты негашеной известью".

Специальные мероприятия немецких захватчиков по скрытию следов своих преступлений.

В связи с успешным наступлением Красной Армии и паническим отступлением немецко-фашистских войск, гитлеровское правительство и военное командование приступили к скрытию своих чудовищных преступлений по истреблению мирного населения, советских военнопленных и подданных Франции, Чехословакии, Югославии, Польши, Голландии, Бельгии, Соединенных Штатов Америки, Великобритании, находившихся в немецких концентрационных лагерях Львовской области.

По указанию рейхсминистра Германии Гиммлера и генерал-майора полиции СС Каллман в июне месяце 1943 года были проведены специальные мероприятия по выкапыванию и сжиганию трупов замученных и расстрелянных мирных жителей, советских военнопленных и подданных иностранных государств.

В Львове немцами была создана особая зондер-команда № 1005, состоявшая из 126 человек. Шефом этой команды был гауптштурмбанфюрер Шерляк, его заместителем - гауптштурмбанфюрер Раух. В обязанности зондер- команды входило выкапывание из земли трупов убитых немцами мирных жителей и военнопленных и сжигание их. Раскопкой и сжиганием трупов руководили шарфюрер СД Раух и обервахмейстер СД Кепик.

А 080160

H1473-0171

Извлеченные из ям трупы укладывались на специальных площадках в штабели, от I.200 до I.600 трупов в каждом. Трупы обливались смолой, бензином и сжигались. Пепел и остатки костей просеивались через специальное решето с целью сбора золотых предметов - коронок, зубов, колец, часов. Свидетели Величкер, Хамайдес и другие в своих показаниях сообщили, что за пять месяцев их работы в "бригаде смерти" из пепла сожженных ими трупов было высеяно и отправлено немцами в Германию I[illegible] килограммов золота.

Пепел рассеивался по полям, а также закапывался в землю, крупные кости собирались отдельно и перемалывались в машине-костедробилке, которая была сконструирована для ускорения "работы". Костедробилку немцы не успели уничтожить, она осталась на территории бывшего Яновского лагеря вещественным доказательством кровавых преступлений гитлеровских палачей. Руководителем по перемалыванию костей замученных был немец, шарфюрер СД Елитко.

Бывший заключенный Яновского лагеря Величкер Л.А., которого немцы заставили работать в бригаде по раскопке и сожжению трупов, показал: "В "бригаде смерти" по сожжению трупов я работал с 6 июня 1943 года по 20 ноября 1943 года. За это время бригадой было сожжено свыше 310 тыс. трупов, из них около 170 тыс. на песчанике Яновского лагеря, свыше 140 тыс. в Лисеницком лесу. В это число входят как те трупы, которые бригадой выкапывались из могил, так и те, которые не закапывались в землю, а сразу после расстрела сжигались. 20 ноября 1943 года вся наша бригада сбежала. Только

H1473-0172

немногие остались в живых, остальные при побеге были убиты. Немецкие палачи организовали другую бригаду из заключенных, которые продолжали сожжение трупов. Какое количество трупов было сожжено после моего побега, я не знаю, но знаю, что сожжение трупов в Лисеницком лесу продолжалось до января 1944 года".

Свидетель Манусевич Д.Ш., также работавший в "бригаде смерти", показал следующее: "После сжигания трупов в яру возле Яновского лагеря нас ночью автомашинами повезли в Лисеницкий лес, где мы отрыли 45 ям с трупами расстрелянных граждан. По форме одежды, по знакам различия, пуговицам, медалям и орденам мы опознали среди трупов расстрелянных красноармейцев, а также французских, бельгийских и итальянских военнопленных, среди них были также и трупы мирных граждан".

Судебно-медицинская экспертная комиссия, во главе с главным экспертом Красной Армии, профессором Авдеевым М.И., провела обследование мест захоронения и сжигания трупов в Лисеницах и установила: "Симметричное расположение на поверхности площадок, где были обнаружены ямы с пеплом, молодых побегов деревьев, из которых часть засохла или слабо развивается, указывает на то, что деревья посажены на этих площадках искусственно, с целью маскировки площадок. Для этой же цели производилось вкапывание по поверхности площадок пней деревьев. Эти факты свидетельствуют о том, что немецко-фашистские власти всемерно стремились скрыть следы своих преступлений. Выбор места для своеобразных "фабрик смерти" в глубине котловины, скрытой почти со всех сторон

А 080162

H1473-0173

от постороннего взора высокими холмами и деревьями, также помогал немцам орудовать скрытно. Естественные условия местности, применявшаяся маскировка и сильная охрана позволяли палачам творить свое страшное дело в глубокой тайне".

Таким образом гитлеровские убийцы на территории Львовской области придерживались той же методики скрытия своих преступлений, которую они начали раньше, убив польских офицеров в лесу под Катынью. Экспертная комиссия установила полную идентичность маскировки расположенных в Лисеницах могил с такой же маскировкой могил убитых немцами польских офицеров в Катыни.

Для распространения опыта по истреблению людей, сжиганию трупов, маскировке преступлений немцы создали в Львове при Яновском лагере специальную школу по подготовке "квалифицированных кадров".

В эту школу приезжали коменданты лагерей из Люблина, Варшавы, Кракова и других городов. Руководитель зондер-команды № 1005 Шерляк у "рабочего места" учил комендантов, как производить извлечение трупов из земли, как складывать их в штабели, сжигать, высеивать пепел, перемалывать кости, засыпать ямы, производить на них маскировочную посадку деревьев и кустарника.

Немецких палачей к суровому ответу!

Чрезвычайная Государственная Комиссия считает ответственными за массовое зверское уничтожение в гор.Львове и Львовской области мирных советских граждан, военноплен-

А 080163

H1473-0174

ных и поданных иностранных государств гитлеровское правительство, особенно рейхсминистра Германии Гиммлера, неоднократно приезжавшего в г.Львов для инспектирования немецких убийц и палачей.

Наряду с главными вдохновителями и организаторами массовых убийств ни в чем неповинных людей виновниками их являются следующие лица: глава генерал-губернаторства доктор Франк, генерал-губернатор "дистрикта Галиции" бригаденфюрер СС и генерал-майор полиции доктор Ляш, губернатор "дистрикта Галиции" доктор Вехтер, начальник полиции генерал-майор СС Кацман, начальник "Шталага ХП.А." в Германии барон фон-Бок, унтер-офицер в этом же лагере Шрейнер, организатор Яновского лагеря гауптштурмфюрер Гебауэр, коменданты Яновского лагеря гауптштурмфюрер СС Варцок Франц и оберштурмфюрер СС Вильгауз Густав, помощники и заместители коменданта Яновского лагеря: лейтенант СС Шейнбах, обер-лейтенант СС Силлер, штурмфюрер СС Райс, штурмфюрер Веске Вилли, оберштурмфюрер СС Рокита, оберштурмфюрер СС Урман, оберштурмфюрер СС Шульц, обер-лейтенант СС Венке, шеф Яновского лагеря оберштурмфюрер Манвингер, шарфюрер СС Колянко, начальник следственной части шарфюрер СС Гайне, шефы "гетто": унтерштурмбанфюрер Гайниш, шарфюрер Мансфельд, гауптштурмбанфюрер Гжимик, шеф зондеркоманды СД №1005 гауптштурмбанфюрер Шерляк, его заместитель гауптштурмбанфюрер Раух, руководитель группы по перемалыванию костей шарфюрер СД Елитко, руководитель группы по выкапыванию трупов шарфюрер СД Прайс, руководитель "бригады смерти"

H1473-0175

гауптшарфюрер Эйдель, шарфюреры СД Райс и Маер, руководитель группы по сжиганию трупов обервахмейстер СД Кепик, обервахмейстер Вольф, оберштурмбанфюрер Савицкий, коменданты лагеря "Цитадель": капитан Блют, майор Сидорен, майор Рох, оберфельдфебель 328 полка Миллер Фриц, оберфельдфебель Пер, комиссары по делам евреев: Энгель, Зейс Икварт, Ленард, директора заводов в Яновском лагере Бляйнес, Кауфман, шарфюреры СС: Рерих Чекаля, Хан, Блюм, Вурет, Биттерман, Мельхиор, Боэр, Коллер, Бирман, Битнер, Ульман, Браумбауэр, рядовые команды СС Фокс, Гайнер, Раузер, Поляпис, Ган, Лейдкрман, Кроп, оберштурмфюрер СС Гишвентнер, заместитель коменданта "гетто" Циллер, комиссар гестапо Вепке, комендант города Сокаль Миллер, гестаповцы Цейман, Гартман Риман, Гайзагов, Лекер, Крамаер, Сушес, Кроммер, Бельц, Шнар, Бенер, помощник коменданта лагеря в городе Золочев Галимак, комендант лагеря в селе Ляцки обер-лейтенант Зоммбарен Иоган, начальник полиции города Золочев майор Людвиг начальник жандармерии города Золочев Мура, жандарм Гильзенкар, штурмовики отряда СС в городе Золочев Прейзнер, Людвиг, Монс, начальник гестапо города Жолква капитан Папен, начальник полиции обермайстер Кетер, оберштурмфюрер СС Гильденбрант, крайсгауптман города Каменка-Бугская Неринг, комендант лагеря Липник, комендант города Городок Штаер, комендант жандармерии Кремлер, комендант "гетто" Шитт, крайсгауптман в городе Рава-Русская Хагер, штадткомиссар

А 080165

H1473-0176

Ляске, начальник гестапо Шпейт, шеф жандармерии - комендант города Кляйн, офицеры жандармерии: Тригнер, Маерт, Фрейнток, комиссары по делам евреев Гольц и Штрух, коменданты лагеря военнопленных майор Фишер, майор Гассинер, майор Флекер, заместитель коменданта лагеря майор Бем, начальник гестапо Новарро, офицер Броер, врач лагеря лейтенант Найман, ортскомендант города Яворов капитан Енке, оберштурмфюрер СС Лейбмаер, ландкомиссар Штаер, полицейские Голлоб, Нойце, Вольф.

Все они должны понести суровую ответственность за свои чудовищные злодеяния.

Председатель Чрезвычайной
Государственной Комиссии:

Чрезвычайная Государственная Комиссия

Н.ШВЕРНИК

Академик П. Бурденко.
Академик А. Трайнин
Митр. Николай
Б. Лосев

А 080166

H1473-0176A

USSR 6

H-1473 (a-

USSR

1-6

H1473-0177